

CONTEXTO ESTRATÉGICO TERRITORIAL REGIONAL

INTERNACIONALIZACION: LA INSERCIÓN TERRITORIAL DEL VALLE DEL CAUCA EN EL CONTEXTO INTERNACIONAL, NACIONAL Y MACROREGIONAL DE LA REGIÓN PACÍFICO DE COLOMBIA	6
ARTICULACIÓN PLAN NACIONAL DE DESARROLLO-PLAN DEPARTAMENTAL	7
LÍNEA ESTRATÉGICA 1. VALLE COMPETITIVO E INNOVADOR	7
LÍNEA ESTRATÉGICA 2. VALLE TERRITORIO SOCIAL Y EQUITATIVO	8
LÍNEA ESTRATÉGICA 3. VALLE DIVERSO E INCLUYENTE	10
LÍNEA ESTRATÉGICA 4. VALLE TERRITORIO DE VIDA	17
ARTICULACIÓN TRANSFORMACIONES DEL PLAN NACIONAL DE DESARROLLO Y PROYECTOS ESTRATÉGICOS VALLE DEL CAUCA (PLAN PLURIANUAL DE INVERSIÓN NACIONAL)	21
POLÍTICA PARA EL DESARROLLO INTEGRAL PARA EL PACÍFICO	24
CONTEXTO ESTRATÉGICO TERRITORIAL REGIÓN PACÍFICA	26
APUESTAS DE LA REGIÓN PACÍFICO:	39
ARTICULACIÓN PLAN ESTRATÉGICO REGIÓN ADMINISTRATIVA Y PLANEACIÓN PACÍFICO -PLAN DESARROLLO DEPARTAMENTAL	50
CONTEXTOS ESTRATÉGICOS MICROREGIONALES	64
DIAGNÓSTICO MICRORREGIÓN CENTRO TULUÁ - VALLE DEL CAUCA	65
DIAGNÓSTICO MICRORREGIÓN CENTRO BUGA - VALLE DEL CAUCA	74
DIAGNÓSTICO MICRORREGIÓN SEVILLA - CAICEDONIA - VALLE DEL CAUCA	91
DIAGNÓSTICO MICRORREGIÓN SUR PALMIRA - VALLE DEL CAUCA	101
DIAGNÓSTICO MICRORREGIÓN SUR CALI - VALLE DEL CAUCA	113
DIAGNÓSTICO SOCIOECONÓMICO DE LA MICRORREGIÓN NORTE – ZARZAL-ROLDANILLO	133
DIAGNÓSTICO MICROREGIÓN PACIFICO - VALLE DEL CAUCA	142
DIAGNÓSTICO MICRORREGIÓN MAPAS DE AGRUPACIÓN VALLE DEL CAUCA	166
DIAGNÓSTICO MICRORREGIÓN BAJO LOGRO EDUCATIVO VALLE DEL CAUCA	167
DIAGNÓSTICO MICRORREGIÓN AGRUPACIÓN ANALFABETISMO VALLE DEL CAUCA	169
DIAGNÓSTICO MICRORREGIÓN AGRUPACIÓN INASISTENCIA ESCOLAR VALLE DEL CAUCA	171
DIAGNÓSTICO MICRORREGIÓN AGRUPACIÓN REZAGO ESCOLAR VALLE DEL CAUCA	173
DIAGNÓSTICO MICRORREGIÓN AGRUPACIÓN CUIDADO PRIMERA INFANCIA VALLE DEL CAUCA	175
DIAGNÓSTICO MICRORREGIÓN AGRUPACIÓN DESEMPLEO DE LARGA DURACIÓN VALLE DEL CAUCA	177
DIAGNÓSTICO MICRORREGIÓN AGRUPACIÓN TRABAJO INFORMAL VALLE DEL CAUCA	178
DIAGNÓSTICO MICRORREGIÓN AGRUPACIÓN SIN ASEGURAMIENTO A SALUD VALLE DEL CAUCA	180
DIAGNÓSTICO MICRORREGIÓN SIN ACCESO A FUENTES DE AGUAS MEJORADAS VALLE DEL CAUCA	182
DIAGNÓSTICO MICRORREGIÓN INADECUADA ELIMINACIÓN DE EXCRETAS VALLE DEL CAUCA	184
DIAGNÓSTICO MICRORREGIÓN MATERIAL INADECUADO DE PISOS VALLE DEL CAUCA	185
DIAGNÓSTICO MICRORREGIÓN INADECUADA DE PAREDES EXTERIORES VALLE DEL CAUCA	186
DIAGNÓSTICO MICRORREGIÓN HACINAMIENTO CRÍTICO VALLE DEL CAUCA	188

Introducción

El Contexto Estratégico Territorial del Valle del Cauca se propone caracterizar la realidad socioeconómica y ambiental del territorio desde una perspectiva nacional, regional y microterritorial, destacando sus oportunidades y desafíos particulares, los cuales se agrupan en varios departamentos Cauca, Nariño y Chocó, en municipios por subregiones y microrregiones. Esta división surge en el marco de la adopción del Plan de Ordenamiento Territorial Departamental (POTD), que divide el departamento en cuatro subregiones y ocho microrregiones conforme a la estructura y comportamiento socioeconómico espacial y la RAP Pacífico ¹ que agrupa los departamentos de esta región.

En este contexto, se examinan las particularidades de las Regiones y las Microrregiones, identificando los municipios que las componen y sus dinámicas específicas. Basándose en la Visión Valle 2032 y el Plan de Ordenamiento Territorial Departamental POTD, junto con las tendencias actuales, se busca proporcionar una comprensión integral de la situación del territorio agrupado.

En el marco de la formulación del Plan de Desarrollo 2024-2027, se pretende resaltar los indicadores críticos y los principales retos que enfrentan las microrregiones, así como las oportunidades que pueden aprovecharse para promover un desarrollo sostenible y equitativo.

¹ En este contexto estratégico se resalta que el Valle del Cauca forma parte de un proceso crucial de regionalización dentro de la Región Pacífico, la cual abarca Chocó, Cauca y Nariño. Esta región integra 176 municipios, 3 distritos, 403 resguardos indígenas y 130 consejos comunitarios, junto con 4 corporaciones regionales y 13 esquemas asociativos. Esta unión se establece con el propósito fundamental de abordar problemas estructurales y comprender la situación del territorio para promover la integración territorial, enfocándose en descentralización, gobernanza y desconcentración para el bienestar común.

La metodología utilizada para este propósito busca orientar la focalización territorial de las intervenciones, asegurando una distribución eficiente de los recursos y esfuerzos en función de las necesidades y potencialidades específicas de cada área.

Internacionalización: La Inserción territorial del Valle del Cauca en el contexto Internacional, Nacional y Macroregional de la Región Pacífico de Colombia

Mapa 1. Biomas y Divisoria Hidrográfica

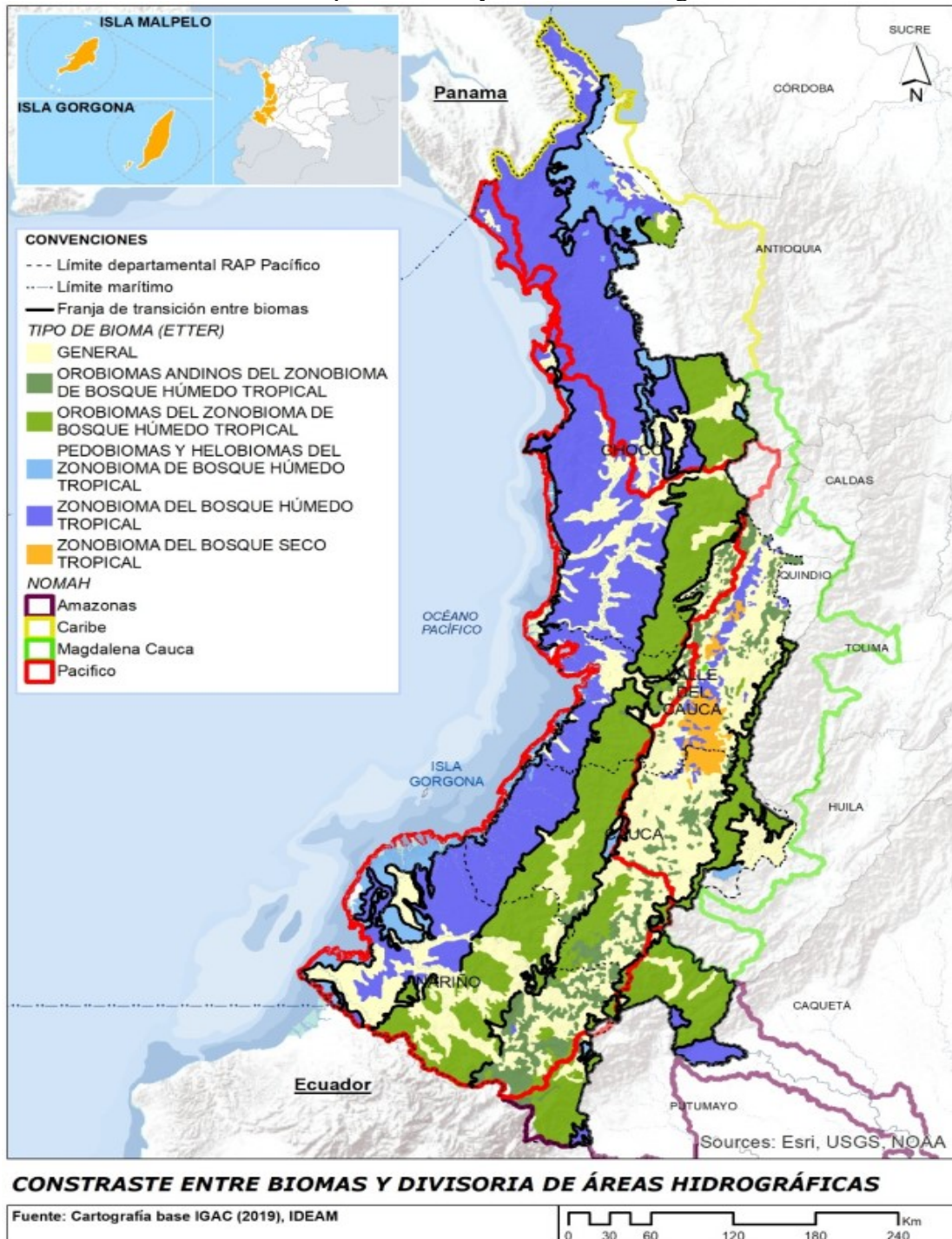

Fuente: RAP, Consolidación De La Región Pacifico, Convergencia Regional Para Una Nueva Gobernanza

Articulación Plan Nacional de Desarrollo-Plan Departamental

La articulación del Plan de Desarrollo del Valle del Cauca 2024-2027 con el Plan Nacional de Desarrollo “Colombia potencia mundial de la vida” implica una sinergia estratégica para llevar a cabo la territorialización de las intervenciones a nivel departamental a partir de las directrices nacionales. En este sentido, se establece una relación directa entre cada línea estratégica del plan departamental y las acciones o estrategias de los programas respectivos, siguiendo así un enfoque integrado de políticas nacionales, regionales y locales.

Línea Estratégica 1. Valle Competitivo e Innovador

Tabla 1. Articulación Plan Nacional de Desarrollo-Plan Departamental

Plan Nacional de Desarrollo 2022-2026 “Colombia, Potencia Mundial de la vida”				Plan de Desarrollo Departamental	
Transformación	Catalizador	Aporte a indicador primer nivel	Aporte a Indicador de segundo nivel	Programa del Plan Departamental	Subprograma de Plan Departamental
Seguridad Humana y Justicia Social	Reconocimiento e impulso a la Economía Popular y Comunitaria (EP)	Variación anual de los ingresos de los micronegocios de la economía popular (12%)	Unidades productivas de la Economía Popular beneficiarias de instrumentos de inclusión financiera (100.000)	Elevando la competitividad	ValleInn +
	Seguridad humana y justicia social	Accesos móviles y fijos a internet en el país de 38.585.481 a 71.383.142 a final del cuatrienio	Accesos móviles a Internet de 30.100.000 a 61.400.000 al final del cuatrienio	Valle a otro nivel digital	Ecosistema de conectividad multiplataforma + digital
	Trabajo digno y decente	Tasa de formalidad laboral (43%)	Certificaciones expedidas en competencias laborales de 869.628 a 987.612 como meta del cuatrienio	VallEmplea	Trabajo decente para la gente
		Participación de la inversión en	Empresas de la Industria Digital	El Valle a otro nivel digital	Valle Innovador

Transformación productiva y acción climática		investigación y Desarrollo (I+D) frente al PIB (0,50%)	beneficiadas para impulsar la transformación productiva del país de 1.569 a 3.405 al final del cuatrienio.		
			Empresas y/o empresarios que adoptan herramientas tecnológicas para la transformación digital de 12.822 a 32.822 al final de cuatrienio		

Fuente: Propia Subdirección de Ordenamiento y Desarrollo Regional. Departamento Administrativo de Planeación Departamental, Gobernación del Valle del Cauca

Línea Estratégica 2. Valle Territorio Social y Equitativo

Tabla 2. Articulación Plan Nacional de Desarrollo-Plan Departamental

Plan de Nacional de Desarrollo 2022- 2026 “Colombia, Potencia Mundial de la Vida”			Plan de Desarrollo Departamental		
Transformación	Catalizador	Aporte a Indicador de primer Nivel	Aporte a Indicador de Segundo Nivel	Programa	Subprograma
2. Seguridad Humana y Justicia Social	b. Superación de Privaciones como Fundamento de la Dignidad Humana y Condiciones Básicas para el Bienestar	Tasa de cobertura en educación superior (62%)	En Colombia tendremos la Cobertura de Educación Superior más Alta de la Historia al pasar de 53,9 en 2021, a 62 al final del cuatrienio	Educación para el desarrollo social en el Valle del Cauca	Calidad y fomento de la educación superior
	a. Habilitadores que Potencian la Seguridad Humana y las Oportunidades de Bienestar	Incidencia de Pobreza Monetaria (35,50%) Incidencia de Pobreza Multidimensional (9,5%)	Colombia reducirá el porcentaje de personas en situación de pobreza multidimensional de 16% en 2021 a un rango entre 11,5% y 9,5%	La innovación social Vallecaucana para un desarrollo multidimensional	Prosperidad Social con Enfoque Diferencial
	c. Expansión de Capacidades: Más y Mejores Oportunidades de la Población para Lograr sus Proyectos de Vida	Razón de Mortalidad Materna a 42 días (Por cada 100mil nacidos vivos) (32)	Reducción de Mortalidad Materna de 83 por cada 100mil en 2020 a treinta y dos por cada 10mil	Salud con enfoque territorial	Prevención y Promoción en Salud

3. Derecho Humano a la Alimentación	Disponibilidad de Alimentos	Incidencia de Pobreza Monetaria Extrema (9,60%)	Disminuir la Pobreza Extrema a un Dígito, al pasar de 12,2 en 2021 a 9,6 en 2026	La innovación social Vallecaucana para un desarrollo multidimensional	Prosperidad Social con Enfoque Diferencial
	Adecuación de Alimentos	Tasa de Mortalidad por Desnutrición en menores de 5 años (Por cada 100mil menores de 5 años) (3,37)	Disminuir fuertemente la mortalidad de niños por desnutrición menores de 5 años, reduciéndose a 3,37 por cada 100mil	Salud con enfoque territorial	Prevención y Promoción en Salud
	Disponibilidad de Alimentos	Producción en Cadenas Agrícolas Priorizadas para el Derecho Humano a la Alimentación (39.113.435)	Aumentar en 10,38% la producción en cadenas agrícolas priorizadas para el derecho humano de la alimentación, al pasar de 35,3 toneladas de alimentos a más 38,9	Desafíos para un Valle justo y equitativo	Economía Campesina
Convergencia Regional	2. Modelos de Desarrollo Suprarregionales para el Fortalecimiento de Vínculo Urbano – Rurales y la integración de Territorios	Brechas de IPM en municipios PDET respecto al Total Nacional (10pp)	Bajar la brecha del índice de pobreza multidimensional en los municipios PDET respecto al total nacional de 12 puntos porcentuales a 10 o 7.4 puntos porcentuales	Instituciones fortalecidas acciones efectivas para superación de la pobreza y la desigualdad departamental	Garantía de derechos humanos a los diferentes grupos poblacionales

Fuente: Propia Subdirección de Ordenamiento y Desarrollo Regional. Departamento Administrativo de Planeación Departamental, Gobernación del Valle del Cauca

Línea Estratégica 3. Valle Biodiverso, Cultural e Incluyente

Tabla 3. Articulación Plan Nacional de Desarrollo-Plan Departamental

Plan de Desarrollo Nacional				Plan de Desarrollo Departamental	
Transformación	Catalizador	Aporte a Indicador de primer Nivel	Aporte a Indicador de Segundo Nivel	Programa del Plan Departamental	Subprograma de Plan de Departamental
Seguridad Humana y Justicia Social	Expansión de capacidades: más y mejores oportunidades de la población para lograr sus proyectos de vida.		Beneficiarios participantes en deporte, recreación, actividad física y jornada escolar complementaria (3.600.000)	Valle Oro puro para todos los Vallecaucanos	Cultura Deportiva

Plan de Desarrollo Nacional				Plan de Desarrollo Departamental	
Transformación	Catalizador	Aporte a Indicador de primer Nivel	Aporte a Indicador de Segundo Nivel	Programa del Plan Departamental	Subprograma de Plan de Departamental
	Derecho al deporte, la recreación y la actividad física para la convivencia y la paz		Atletas y paratletas apoyados a través los programas e incentivos para la preparación y participación en eventos internacionales como embajadores de paz en el mundo (517)		Valle tierra dulce de campeones
Seguridad Humana y Justicia Social	Garantía del disfrute y ejercicio de los derechos culturales para la vida y la paz		Personas que acceden a procesos e iniciativas para el fortalecimiento de sus prácticas culturales, artísticas y de saberes (350.000)	Identidad Cultural Vallecaucana	Fomento a la cultura el arte y la lectura
			Estímulos otorgados a proyectos artísticos y culturales (11.500)		
			Personas que acceden a procesos e iniciativas para el fortalecimiento de sus prácticas culturales, artísticas y de saberes (350.000)		
			Tasa de cobertura municipal con beneficiarios de convocatorias públicas de las culturas, las artes y los saberes (100%)		
		Unidades de economía popular de las culturas, las artes y los saberes fortalecidas (1.000)			
	Fortalecimiento y desarrollo de infraestructura social		Espacios Culturales construidos, dotados y fortalecidos a través de acciones de mejoramiento, adecuación y activación en los territorios (2.000)		
Jóvenes con derechos que lideran las transformaciones para la vida			Jóvenes beneficiados a través de proyectos de formación,		

Plan de Desarrollo Nacional				Plan de Desarrollo Departamental	
Transformación	Catalizador	Aporte a Indicador de primer Nivel	Aporte a Indicador de Segundo Nivel	Programa del Plan Departamental	Subprograma de Plan de Departamental
			creación, circulación e investigación artística y cultural en contextos urbanos o rurales, en toda la diversidad de manifestaciones culturales, artísticas y de saberes (20.000)		
Seguridad Humana y Justicia Social	Garantía del disfrute y ejercicio de los derechos culturales para la vida y la paz		Personas que acceden a procesos e iniciativas para el fortalecimiento de sus prácticas culturales, artísticas y de saberes (350.000)		Gestión y apropiación social del Patrimonio Cultural
			Personas que acceden a programas e iniciativas culturales, artísticas y de saberes para la construcción de la paz total (120.000)		
Jóvenes con derechos que lideran las transformaciones para la vida			Jóvenes beneficiados a través de proyectos de formación, creación, circulación e investigación artística y cultural en contextos urbanos o rurales, en toda la diversidad de manifestaciones culturales, artísticas y de saberes (20.000)		
Seguridad Humana y Justicia Social	Fortalecimiento y desarrollo de infraestructura social		Espacios Culturales construidos, dotados y fortalecidos a través de acciones de mejoramiento, adecuación y activación en los territorios (2.000)		
	Garantía del disfrute y ejercicio de los derechos culturales para la vida y la paz		Personas que acceden a procesos e iniciativas para el fortalecimiento de sus prácticas culturales, artísticas y de saberes (350.000)		

Plan de Desarrollo Nacional				Plan de Desarrollo Departamental	
Transformación	Catalizador	Aporte a Indicador de primer Nivel	Aporte a Indicador de Segundo Nivel	Programa del Plan Departamental	Subprograma de Plan de Departamental
			Personas que acceden a programas e iniciativas culturales, artísticas y de saberes para la construcción de la paz total (120.000)		
Jóvenes con derechos que lideran las transformaciones para la vida			Jóvenes beneficiados a través de proyectos de formación, creación, circulación e investigación artística y cultural en contextos urbanos o rurales, en toda la diversidad de manifestaciones culturales, artísticas y de saberes (20.000)		
Derecho Humano a la Alimentación	Transformación del sector agropecuario para producir más y mejores alimentos		Usuarios atendidos con el servicio público de extensión agropecuaria (589.186)	Valle, biodiversidad y resiliencia	Agroecología para los buenos viveres en el Valle del Cauca
Transformación productiva, internacionalización y acción climática	Transición energética justa, basada en el respeto a la naturaleza, la justicia social y la soberanía con seguridad, confiabilidad y eficiencia	Capacidad en operación de generación eléctrica a partir de fuentes no convencionales de energía renovable (FNCER) (2.297,08 MW)	Nuevos usuarios con generación de energía a partir de Fuentes no convencionales de energía renovable que se benefician de comunidades energéticas. (20.000)		Ruta de descarbonización
Transformación productiva, internacionalización y acción climática	Programa de conservación de la naturaleza y su restauración	Áreas en proceso de restauración, recuperación y rehabilitación de ecosistemas degradados (1.700.000 hectáreas)	Áreas bajo esquemas de Pagos por Servicios Ambientales (PSA) e incentivos a la conservación (743.828)		Biodiversidad, valle, ríos y montaña
Ordenamiento del territorio alrededor del agua y justicia ambiental	El agua, la biodiversidad y las personas, en el centro del ordenamiento territorial		Acuerdos territoriales para el ordenamiento alrededor del agua (13)		Gestión Integral del Recurso Hídrico
Transformación productiva, internacionalización y acción climática	Modelos de bioeconomía basada en el conocimiento y la innovación		Proyectos de investigación aplicada en bioeconomía para la		Emprendimientos Verdes

Plan de Desarrollo Nacional				Plan de Desarrollo Departamental	
Transformación	Catalizador	Aporte a Indicador de primer Nivel	Aporte a Indicador de Segundo Nivel	Programa del Plan Departamental	Subprograma de Plan de Departamental
			transformación productiva (20)		
Transformación productiva, internacionalización y acción climática					Gestión Integral del Cambio Climático
Transformación productiva, internacionalización y acción climática	Hacia una economía carbono neutral, un territorio y una sociedad resiliente al clima		Proyectos territoriales para mejorar la gestión ambiental urbana en municipios de menos de 50 mil habitantes (20)		Espacio Público Verde
Ordenamiento del territorio alrededor del agua y justicia ambiental	El agua, la biodiversidad y las personas, en el centro del ordenamiento territorial		Porcentaje de aguas residuales urbanas tratadas (60,4%)		Agua confiable por el cuidado de las cuencas Cauca y Pacífico
Transformación productiva, internacionalización y acción climática	Ciudades y hábitats resilientes		Porcentaje de municipios que tratan adecuadamente los residuos sólidos (93,8%)		
			Porcentaje de reciclaje en el marco del servicio público de aseo (25%)		
Ordenamiento del territorio alrededor del agua y justicia ambiental	Justicia ambiental y gobernanza inclusiva		Municipios con planes territoriales de gestión del riesgo y estrategias municipales de respuesta actualizados a partir de mapas comunitarios (200)		Gestión del Riesgo de Desastres y Emergencias
Transformación productiva, internacionalización y acción climática			Porcentaje de avance en la implementación del programa integral que promueva acciones de educación ambiental, economía circular y negocios verdes en el marco de los conocimientos y prácticas tradicionales de las comunidades negras, afrocolombianas,		Educación Ambiental para la Sostenibilidad

Plan de Desarrollo Nacional				Plan de Desarrollo Departamental	
Transformación	Catalizador	Aporte a Indicador de primer Nivel	Aporte a Indicador de Segundo Nivel	Programa del Plan Departamental	Subprograma de Plan de Departamental
			razales y palenqueras (40%)		
Convergencia regional	Reestructuración y desarrollo de sistemas nacionales y regionales de productividad, competitividad e innovación		Personas ocupadas en actividades asociadas a turismo (300.000)	El Valle del Cauca, destino turístico	Viájate el Valle

Fuente: Propia Subdirección de Ordenamiento y Desarrollo Regional. Departamento Administrativo de Planeación Departamental, Gobernación del Valle del Cauca

Línea Estratégica 4. Valle Territorio de Vida

Tabla 4. Articulación Plan Nacional de Desarrollo-Plan Departamental

Plan de Desarrollo Nacional				Plan de Desarrollo Departamental	
Transformación	Catalizador	Aporte a Indicador de primer Nivel	Aporte a Indicador de Segundo Nivel	Programa del Plan Departamental	Subprograma de Plan de Departamental
1. Ordenamiento del territorio alrededor del agua y justicia ambiental	2. El agua y las personas como determinantes del ordenamiento territorial.	Porcentaje del área geográfica con catastro actualizado	Municipios del país con catastro multipropósito formado y/o actualizado total o parcialmente	43. Ordenamiento Territorial	431. Ordenamiento territorial y desarrollo urbano
	3. Coordinación de los instrumentos de planificación de territorios vitales.	Porcentaje del área geográfica con catastro actualizado	Municipios del país con catastro multipropósito formado y/o	43. Ordenamiento Territorial	431. Ordenamiento territorial y desarrollo urbano

Plan de Desarrollo Nacional				Plan de Desarrollo Departamental	
Transformación	Catalizador	Aporte a Indicador de primer Nivel	Aporte a Indicador de Segundo Nivel	Programa del Plan Departamental	Subprograma de Plan de Departamental
			actualizado total o parcialmente		
	4. Capacidades de los gobiernos locales y las comunidades para la toma de decisiones de ordenamiento y planificación territorial.	Porcentaje del área geográfica con catastro actualizado	Municipios del país con catastro multipropósito formado y/o actualizado total o parcialmente	43. Ordenamiento Territorial	431. Ordenamiento territorial y desarrollo urbano
	5. Consolidación del Catastro Multipropósito y tránsito hacia el Sistema de Administración del Territorio (SAT)	Porcentaje del área geográfica con catastro actualizado	Municipios del país con catastro multipropósito formado y/o actualizado total o parcialmente	43. Ordenamiento Territorial	431. Ordenamiento territorial y desarrollo urbano
	6. Tenencia en las zonas rural, urbana y suburbana formalizada, adjudicada y regularizada.	Porcentaje del área geográfica con catastro actualizado	Municipios del país con catastro multipropósito formado y/o actualizado total o parcialmente	43. Ordenamiento Territorial	431. Ordenamiento territorial y desarrollo urbano
2. Seguridad humana y justicia social	A3. Superación de Situación de Vulnerabilidad para la reparación efectiva e integral de la población víctima del conflicto.	Incidencia de la pobreza monetaria	Unidades productivas de la Economía Popular beneficiarias de instrumentos de	42. Paz territorial	421. Atención, asistencia y reparación integral a las víctimas

Plan de Desarrollo Nacional				Plan de Desarrollo Departamental	
Transformación	Catalizador	Aporte a Indicador de primer Nivel	Aporte a Indicador de Segundo Nivel	Programa del Plan Departamental	Subprograma de Plan de Departamental
			inclusión financiera		
	D1. Política de drogas orientada a la regulación para la garantía de derechos y libertades	Tasa de homicidio intencional (por 100 mil personas)	Tasa de hurto a personas por cada cien mil habitantes	41. Valle seguro	413. Seguridad con derechos
	D2. Desmantelamiento del multi crimen, prevaleciendo la protección integral a las poblaciones	Tasa de homicidio intencional (por 100 mil personas)	Tasa de hurto a personas por cada cien mil habitantes	41. Valle seguro	425. Promoción de Derechos Humanos y DIH
	D3. Tránsito hacia un nuevo modelo de convivencia y seguridad ciudadana corresponsable, participativo y garante de la vida	Tasa de homicidio intencional (por 100 mil personas)	Tasa de hurto a personas por cada cien mil habitantes	41. Valle seguro	411. Convivencia y Seguridad Ciudadana
	E3. Política criminal y penitenciaria garante de la dignidad humana	Tasa de homicidio intencional (por 100 mil personas)	Tasa de hurto a personas por cada cien mil habitantes	41. Valle seguro	413. Seguridad con derechos

Plan de Desarrollo Nacional				Plan de Desarrollo Departamental	
Transformación	Catalizador	Aporte a Indicador de primer Nivel	Aporte a Indicador de Segundo Nivel	Programa del Plan Departamental	Subprograma de Plan de Departamental
	E4. Justicia transicional e implementación de las sanciones y medidas de reparación para la reconciliación social	Tasa de solución de problemas, conflictos y disputas	Tasa de lesiones personales por cada cien mil habitantes	42. Paz territorial	424. Justicia transicional

Fuente: Propia Subdirección de Ordenamiento y Desarrollo Regional. Departamento Administrativo de Planeación Departamental, Gobernación del Valle del Cauca

Articulación Transformaciones del Plan Nacional de Desarrollo y Proyectos estratégicos Valle del Cauca (Plan Plurianual de Inversión Nacional)

Al revisar el Plan Plurianual de inversión de la Nación se destacan proyectos estratégicos para el Valle del Cauca que se deben resaltar en este Plan de Desarrollo Departamental, por ello se enuncian en una lista las siguientes iniciativas de proyecto por transformación :

Tabla 5. Transformación Convergencia regional

Transformación	Proyectos estratégicos
Convergencia regional	Aeropuerto de Buenaventura
Convergencia regional	Construcción calzada bidireccional sencilla del corredor Buenaventura - Novita
Convergencia regional	Construcción de la vía Potodo para que comunique con San José del río Anchicaya, Danubio que permita unir con la comunidad de Aguaclara
Convergencia regional	Construcción de nueva torre de control, ampliación de terminal de pasajeros y de parqueaderos del Aeropuerto Alfonso Bonilla Aragón (Cali)
Convergencia regional	Construcción de una marca territorial con enfoque de marketing para impulsar la participación ciudadana en la Región Pacífico
Convergencia regional	Dragado de mantenimiento de canal de acceso al puerto de Buenaventura
Convergencia regional	Dragado de mantenimiento del Canal acceso al puerto de Buenaventura y su profundización a 16,5m
Convergencia regional	Dragado de Profundización del canal de acceso al puerto de Buenaventura
Convergencia regional	Estructuración y adjudicación de la conexión férrea entre Buenaventura y el Corredor Férreo Central (Dorada - Santa Marta)
Convergencia regional	Implementación de los Centros de Desarrollo Productivo ZASCAs
Convergencia regional	Pavimentación y mantenimiento de las vías regionales de la zona rural de Buenaventura ubicadas en las comunidades.

Convergencia regional	Plan maestro en temas de participación ambiental entre las comunidades ribereñas del Océano Pacífico
Convergencia regional	Programa Vías del Samán*
Convergencia regional	Reasentamientos de vivienda por ola invernal
Convergencia regional	Red Férrea del Pacífico
Convergencia regional	Rehabilitación Edificio Consistorial (Antigua Alcaldía) Palmira- Bien BIC
Convergencia regional	Sistema de transporte intermodal para el departamento del Valle del Cauca
Convergencia regional	Territorios turísticos de Paz
Convergencia regional	Tren de cercanías del Valle del Cauca
Convergencia regional	Vía Mulaló - Loboguerrero
Convergencia regional	Campe SENA: el SENA para el campo

Fuente: Propia Subdirección de Ordenamiento y Desarrollo Regional. Departamento Administrativo de Planeación Departamental, Gobernación del Valle del Cauca fundamentado en Iniciativas Plan plurianual por departamentos.

Tabla 6. Transformación Derecho humano a la alimentación

Transformación	Proyectos estratégicos
Derecho humano a la alimentación	Aeropuerto de Buenaventura
Derecho humano a la alimentación	Construcción calzada bidireccional sencilla del corredor Buenaventura - Novita
Derecho humano a la alimentación	Construcción de la vía Potedo para que comunique con San José del río Anchicaya, Danubio que permita unir con la comunidad de Aguaclara
Derecho humano a la alimentación	Construcción de nueva torre de control, ampliación de terminal de pasajeros y de parqueaderos del Aeropuerto Alfonso Bonilla Aragón (Cali)
Derecho humano a la alimentación	Dragado de mantenimiento de canal de acceso al puerto de Buenaventura
Derecho humano a la alimentación	Dragado de mantenimiento del Canal acceso al puerto de Buenaventura y su profundización a 16,5m
Derecho humano a la alimentación	Dragado de Profundización del canal de acceso al puerto de Buenaventura
Derecho humano a la alimentación	Pavimentación y mantenimiento de las vías regionales de la zona rural de Buenaventura ubicadas en las comunidades.
Derecho humano a la alimentación	Programa de intervención de infraestructura aeroportuaria y de servicios aéreos esenciales
Derecho humano a la alimentación	Programa Vías del Samán*
Derecho humano a la alimentación	Vía Mulaló - Loboguerrero

Fuente: Propia Subdirección de Ordenamiento y Desarrollo Regional. Departamento Administrativo de Planeación Departamental, Gobernación del Valle del Cauca fundamentado en Iniciativas Plan plurianual por departamentos.

Tabla 7. Transformación Ordenamiento del territorio alrededor del agua y justicia ambiental

Transformación	Proyectos estratégicos
Ordenamiento del territorio alrededor del agua y justicia ambiental	Construcción del tratamiento secundario de la PTAR Cañaveralejo
Ordenamiento del territorio alrededor del agua y justicia ambiental	Gobernanzas territoriales alrededor del agua y los bosques, restauración ecológica y economía de la biodiversidad (forestal, turismo y bioeconomía)
Ordenamiento del territorio alrededor del agua y justicia ambiental	Plan de Recuperación de la Cuenca Alta del río Cauca
Ordenamiento del territorio alrededor del agua y justicia ambiental	Revitalización de los centros históricos y bienes de interés cultural, para vincularlos al desarrollo turístico y a la memoria colectiva e histórica

Fuente: Propia Subdirección de Ordenamiento y Desarrollo Regional. Departamento Administrativo de Planeación Departamental, Gobernación del Valle del Cauca fundamentado en Iniciativas Plan plurianual por departamentos.

Tabla 8. Transformación Seguridad humana y justicia social

Transformación	Proyectos estratégicos
Seguridad humana y justicia social	Aeropuerto de Buenaventura
Seguridad humana y justicia social	Bunker de la Fiscalía en la ciudad de Cali*
Seguridad humana y justicia social	Casas de justicia y Centros de Convivencia dignos en el territorio. Fortalecimiento del Programa Nacional de Casas de Justicia y Centros de Convivencia
Seguridad humana y justicia social	Complejo educativo de educación superior- Jamundí
Seguridad humana y justicia social	Construcción calzada bidireccional sencilla del corredor Buenaventura - Novita
Seguridad humana y justicia social	Construcción del complejo educativo multi-campus del oriente de Cali - Multicampus Universidad del Oriente
Seguridad humana y justicia social	Iniciativa sede de la Unidad Central del Valle del Cauca (Tuluá)
Seguridad humana y justicia social	Iniciativa ampliación de la infraestructura del Instituto de Educación Técnica Profesional de Roldanillo (Roldanillo)
Seguridad humana y justicia social	Iniciativa ampliación de la infraestructura de la Escuela Nacional del Deporte – Endeporte (Cali)
Seguridad humana y justicia social	Construcción de los alcantarillados en los corregimientos de Palmaseca, el Bolo de San Isidro, Roza y La Dolores de Palmira
Seguridad humana y justicia social	Construcción de nueva torre de control, ampliación de terminal de pasajeros y de parqueaderos del Aeropuerto Alfonso Bonilla Aragón (Cali)
Seguridad humana y justicia social	Construcción del centro deportivo de alto rendimiento del Valle del Cauca
Seguridad humana y justicia social	Política de Drogas desde el Territorio. Implementación del nuevo paradigma sobre la política de drogas, con una focalización para la transformación territorial y productiva
Seguridad humana y justicia social	Programa Vías del Samán*
Seguridad humana y justicia social	Remodelación y dotación del Hospital de Buenaventura (Luis Ablanque de la Plata)
Seguridad humana y justicia social	Restauración y reforzamiento de la planta física de la institución educativa, Colegio de Santa Librada del Distrito de Santiago de Cali
Seguridad humana y justicia social	Sistema de transporte intermodal para el departamento del Valle del Cauca
Seguridad humana y justicia social	Sistema Estratégico de Transporte Público (SETP) para la ciudad de Palmira
Seguridad humana y justicia social	Tren de cercanías del Valle del Cauca
Seguridad humana y justicia social	Vía Mulaló - Loboguerrero
Seguridad humana y justicia social	Derecho humano a la alimentación

Fuente: Propia Subdirección de Ordenamiento y Desarrollo Regional. Departamento Administrativo de Planeación Departamental, Gobernación del Valle del Cauca fundamentado en Iniciativas Plan plurianual por departamentos.

Tabla 9. Transformación productiva, internacionalización y acción climática

Transformación	Proyectos estratégicos
Transformación productiva, internacionalización y acción climática	Construcción de la vía Potedo para que comunique con San José del río Anchicayá, Danubio que permita unir con la comunidad de Aguaclara
Transformación productiva, internacionalización y acción climática	Desarrollo de bioproductos a partir de la biodiversidad
Transformación productiva, internacionalización y acción climática	Desarrollo de iniciativas en soluciones basadas en la naturaleza con las comunidades, el sector productivo y el académico que permitan mitigar los efectos del cambio climático asociados a la desertificación de las áreas de la cuenca del Río Cauca

Transformación productiva, internacionalización y acción climática	Dragado de mantenimiento de canal de acceso al puerto de Buenaventura
Transformación productiva, internacionalización y acción climática	Dragado de mantenimiento del Canal acceso al puerto de Buenaventura y su profundización a 16,5m
Transformación productiva, internacionalización y acción climática	Dragado de Profundización del canal de acceso al puerto de Buenaventura
Transformación productiva, internacionalización y acción climática	Estructuración y adjudicación de la conexión férrea entre Buenaventura y el Corredor Férreo Central (Dorada - Santa Marta)
Transformación productiva, internacionalización y acción climática	Fortalecimiento de la industria TIC al servicio de la transformación del país
Transformación productiva, internacionalización y acción climática	Implementación de los Centros de Desarrollo Productivo ZASCAs
Transformación productiva, internacionalización y acción climática	Pavimentación y mantenimiento de las vías regionales de la zona rural de Buenaventura ubicadas en las comunidades.
Transformación productiva, internacionalización y acción climática	Plan de restauración de la cuenca alta del Río Cauca
Transformación productiva, internacionalización y acción climática	Programa de intervención de infraestructura aeroportuaria y de servicios aéreos esenciales
Transformación productiva, internacionalización y acción climática	Red Férrea del Pacífico
Transformación productiva, internacionalización y acción climática	Restauración de la del Río Magdalena y el Macizo Colombiano
Transformación productiva, internacionalización y acción climática	Territorios turísticos de Paz

Fuente: Propia Subdirección de Ordenamiento y Desarrollo Regional. Departamento Administrativo de Planeación Departamental, Gobernación del Valle del Cauca fundamentado en Iniciativas Plan plurianual por departamentos.

Política para el Desarrollo Integral para el Pacífico

El Valle del Cauca En el marco de lo establecido en el artículo 290 de la Ley 2294 de 2023, por el cual se expide el Plan Nacional de Desarrollo (PND) 2022-2026, “Colombia Potencia Mundial para la Vida”, y donde se estableció la formulación de una Política para el cierre de brechas territoriales, económicas y sociales en el Pacífico colombiano:

“Artículo 290 - Política Integral para el Desarrollo Integral del Pacífico. En el marco del cierre de brechas territoriales de desarrollo económico y social y con el fin de dar prioridad al avance en el cumplimiento de los 176 acuerdos priorizados del Paro Cívico de Buenaventura (...) el Gobierno nacional bajo la coordinación de la Vicepresidencia de la República y con el apoyo técnico del Departamento Nacional de Planeación y el Ministerio de Hacienda y Crédito Público, diseñarán e implementarán una política pública integral que contenga una hoja de ruta que priorice proyectos estratégicos y las asignaciones presupuestales requeridas, dentro del Marco Fiscal de Mediano Plazo y el Marco de Gasto de Mediano Plazo, para el desarrollo integral del Pacífico, conforme los criterios de priorización que defina el Gobierno. “

líneas estratégicas propuestas para la Política, a través de las cuales se estructurarán los proyectos y acciones que se van a implementar con la Política Pública para el Desarrollo Integral del Pacífico:

1. Acceso a servicios públicos domiciliarios.
2. Fortalecimiento de transporte multimodal.
3. Turismo sostenible.
4. Diversificación y desarrollo productivo.
5. Justicia social.
6. Gobernanza y capacidad institucional.

Con lo anterior, se establece que las transformaciones y acciones determinadas en el Plan Desarrollo Nacional se articulará con las acciones establecidas en la Política para el Desarrollo Integral del Pacífico, que permita la concurrencia de recursos entre el Gobierno Nacional y Gobernación del Valle del Cauca.

Contexto Estratégico Territorial Región Pacífica

La región Pacífico se encuentra ubicada en el Chocó Biogeográfico, parte del complejo Ecorregional del Chocó Darién. Se trata de una zona con gran biodiversidad y la segunda reserva natural más grande del mundo. Sin embargo, enfrenta amenazas como la minería ilegal, que contribuye a la deforestación y contaminación. La región Pacífico, compuesta por 178 municipios, se caracteriza por su ubicación costera, biodiversidad y riqueza hídrica. A pesar de su potencial productivo, la región enfrenta desigualdades sociales y económicas, con altos niveles de pobreza y afectaciones por el conflicto armado que impactan al Departamento del Valle del Cauca.

Es importante destacar que la franja Litoral, con sus cualidades naturales, también sufre desigualdad social y violencia, mientras que la franja Andina concentra el desarrollo y la actividad económica. La diversidad geográfica de la región favorece una amplia gama de actividades productivas y ecosistemas, desde la producción agropecuaria hasta la generación de servicios ecosistémicos.

Para abordar estas complejidades, la RAP Pacífico ha realizado un análisis multidimensional que destaca las necesidades y prioridades del territorio, con el objetivo de implementar acciones diferenciadas a nivel regional y nacional; más allá de las divisiones político-administrativas departamentales. Es por ello que el Valle del Cauca incluye en la estructuración del Plan de Desarrollo 2024-2027 esta información tan importante para el contexto estratégico².

A continuación se realizará una caracterización de algunos indicadores importantes a destacar del contexto de la Región Pacífico:

Dimensión Socioeconómica

El Índice de Pobreza Multidimensional revela que el 65,0% de los municipios de la Región Pacífico registran porcentajes de pobreza superiores al 33%. Además, el 42,0% de los municipios superan el promedio regional de pobreza, situado en el 44%. En comparación con los departamentos de Chocó, Cauca y Nariño, el Valle del Cauca no posiciona ningún municipio en la escala de municipios con IPM tan altos como los otros departamentos.

Medición Del Desempeño Municipal -MDM-

Al examinar la evaluación y comparar el desempeño municipal, se refiere a la gestión de las Entidades Territoriales y al logro de resultados en el desarrollo; es decir, al mejoramiento de la calidad de vida de la población, considerando las capacidades iniciales de los municipios.

² Es importante destacar en cumplimiento del artículo 290 del Plan Nacional de Desarrollo “Colombia Potencia mundial para la vida”, se establece la formulación de una “Política para el desarrollo integral del Pacífico”, la cual se elevará a documento CONPES, como el principal instrumento de gestión para el desarrollo de la región del Pacífico Colombiano.

Se evidencia que cómo los municipios de la región del Pacífico que se sitúan por debajo del promedio regional, fijado en 55 puntos, se resalta la necesidad de mejorar su desempeño como entidad territorial. Considerando que el 65.5% de los municipios muestran una Medición del Desempeño (MD) con puntajes inferiores a los 55 puntos.

Los municipios priorizados por la RAP para el Valle del Cauca son, Dagua (44,24), Florida (33,96), Yotoco (44,9), Ginebra (49,47), Trujillo (50,48), Bugalagrande (51,83), La Victoria (54,3), Ulloa (54,76) y Obando (54,82).

Dimensión Ordenamiento Territorial

Se observa una preocupante situación en cuanto al estado de los Instrumentos de Ordenamiento Territorial. Donde el 90% de los municipios tienen sus instrumentos desactualizados y tres municipios aún no han formulado su primer instrumento. Es importante destacar, a su vez, cómo el Valle del Cauca³ tiene el primer POTD de la región y del país.

Áreas protegidas del SINAP, el 20% del territorio continental de la Región se encuentra bajo una figura de protección ambiental y el 67% de las áreas protegidas marinas del país se concentran en la región Pacífico.

La mayoría de los municipios de la Región Pacífico son Rurales, diferenciándose en 61 rurales y 49 rurales dispersos. Para el Valle del Cauca están Bugalagrande, Calima, El Dovio, La Cumbre, La Victoria, Riofrío, Versalles, Yotoco y en rural disperso están Bolívar, Dagua, El Águila, El Cairo.

³ Los municipios focalizados en la RAP que tiene que hacer una dimensión ordenamiento territorial para el Valle del Cauca son Buenaventura, El Águila, El Cairo, Florida, Pradera y Versalles.

Esquemas Asociativos Territoriales

Solo el 56,1% de los municipios de la región hacen parte de uno o hasta dos Esquemas Asociativos Territoriales, lo que puede afectar la coordinación y la implementación de políticas regionales.

Las asociaciones existentes son: Asociación De Municipios con 8 municipios que corresponde al 62%, seguido de las Regiones Administrativas y de Planificación que es tan solo 1 municipio correspondiente al 8% y las Regiones De Planeación Y Gestión son 4 municipios que aportan el 31%.

Índice De Densidad Vial Del Pacífico:

El 40% de los municipios del Chocó no tienen conectividad vial En el Departamento de Nariño el 12 % de los municipios no poseen infraestructura vial interconectada en la región. En el Cauca el 4% no dispone de esta infraestructura. En el Valle del Cauca los municipios cuentan con infraestructura vial interconectada son 7.

Dimensión Paz, Justicia y Gobernanza

La tasa de homicidios es un indicador crítico en la región, con el 32,6% de los municipios presentando tasas superiores al promedio regional; que es de un 54%. Además, el 28,2% de los municipios presentan una alta o muy alta incidencia del conflicto armado.

Es importante resaltar que, los municipios con las tasas de homicidios más altas a nivel nacional en 2022 son El Águila en el Valle del Cauca, y San José del Palmar en el Chocó, ambos pertenecientes a la Región del Pacífico. Aunque ubicados en diferentes subregiones (El Águila

en la Andina y San José del Palmar en el Litoral), su posición estratégica ha hecho que la región del Pacífico colombiano sea un objetivo para diversos actores políticos y armados. Esto ha llevado a una constante amenaza para la estabilidad institucional, con diferentes grupos disputando el control político; incluyendo empresas mineras asociadas con paramilitares, grupos ilegales ligados al narcotráfico y autoridades estatales que buscan imponer la ley.

Para priorizar municipios desde la RAP, se ha tomado en cuenta el promedio regional de este indicador, que es del 54%. Según esto, se identificaron 58 municipios con tasas de homicidios superiores al promedio regional, de los cuales 40 pertenecen al Pacífico Andino y 18 al Litoral Pacífico. El departamento con mayor cantidad de municipios con desempeño deficiente en este indicador es el Valle del Cauca, donde los municipios destacados son, Caicedonia (55,4), Guacarí (55,88), Sevilla (57,6), Jamundí (63,8), El Águila (299,88), Candelaria (69,17), Florida (71,56), Ulloa (73,41), Riofrio (76,64), Trujillo (78,04), Cartago (79,12), El Cairo (91,07), La Unión (100,19), Alcalá (103,61), Restrepo (109,71), Obando (164,03), Toro (192,18), Ansermanuevo (211,03), Guadalajara de Buga (68,17) y Cali; siguiendo con los departamentos en segundo puesto está el Cauca.

Frente a la densidad de cultivos de coca en la Región Pacífica debido a su importancia en el contexto actual, la RAP ha tomado, según datos de la ONU hasta el año 2022, información importante para la región; donde se albergan 10 de los 15 enclaves productivos de coca del país. Enclaves como El Charco Olaya Herrera, Frontera Tumaco, Roberto Payán-Isagualpi, Telembí-Cristal, Policarpa-Patía, El Charco-El Turbio, Argelia-El Tambo, Timbiquí-Saija, El Naya y el nuevo enclave Timba-Jamundí-Buenos Aires, ubicado en los límites entre Cauca y Valle.

En el modelo de priorización basado en la densidad de cultivos de coca por hectárea (densidades entre 1 y 4), los municipios que ocuparon las primeras posiciones fueron, en orden de importancia, Tumaco, El Tambo, El Charco, Guapi, Magui, Buenaventura, López de Micay, Sipi, Quibdó, el litoral del San Juan y Santa Rosa. Es crucial destacar que el 41% del total regional se concentra en Tumaco, El Charco (Nariño) y El Tambo (Cauca), y que de los 178 municipios de los 4 departamentos; 78 municipios se ven afectados, lo que representa el 43.8% de los municipios de la región.

Frente a estos indicadores, se observa que el Valle del Cauca no presenta una densidad clara de cultivos ilícitos, pero es importante señalar que en sus fronteras territoriales hay municipios que tienen un alto número de cultivos ilícitos por lo que enmarca una alerta y una preocupación del rol del departamento en este delito.

Por otro lado, otro tema importante y que ha golpeado fuertemente a la Región Pacífica es el conflicto armado. Para el año 2022, el 28.2% de los municipios de la región presentan una incidencia alta o muy alta del conflicto armado. Asimismo, el 6.2% de los municipios muestran una densidad de cultivos de coca entre 10,000 y 20,000 hectáreas para el mismo año.

Para el Valle del Cauca, el IICA- Índice de incidencia del conflicto armado (IICA, 2021, fuente, ONU 2022) es alto para los municipios de Buenaventura (0,19718) El Cairo (0,13330) Jamundí (0,11274) San Pedro (0,16411).

Educación

En cuanto a la educación, el 76,0% de los municipios tienen una cobertura bruta en educación media por debajo de la media nacional, y el 45,0% de ellos están por debajo del promedio

regional. Además, siete municipios de la franja del litoral presentan déficit tanto en cobertura como en calidad educativa.

Salud

La tasa de mortalidad materna del año 2022 es una preocupación en municipios como Quibdó, Tadó, Pasto, Ipiales y Tumaco, que registraron el mayor número de reportes en el año estudiado. Además, el 67% de las áreas protegidas marinas del país se encuentran en la región Pacífico.

Vivienda

El déficit cuantitativo de vivienda afecta al 29,0% de los municipios, con valores por encima del promedio regional. Además, la mayoría de los municipios son rurales, con 61 rurales y 49 rurales dispersos. Para el Valle del Cauca, el municipio de Buenaventura (27,18) presenta mayor Déficit Cuantitativo de Vivienda (DCV) en el departamento.

Territorios para Focalización de Acciones en la Región

Mapa 2. Indicadores Desarrollo Territorial

INDICADORES PARA EL DESARROLLO TERRITORIAL

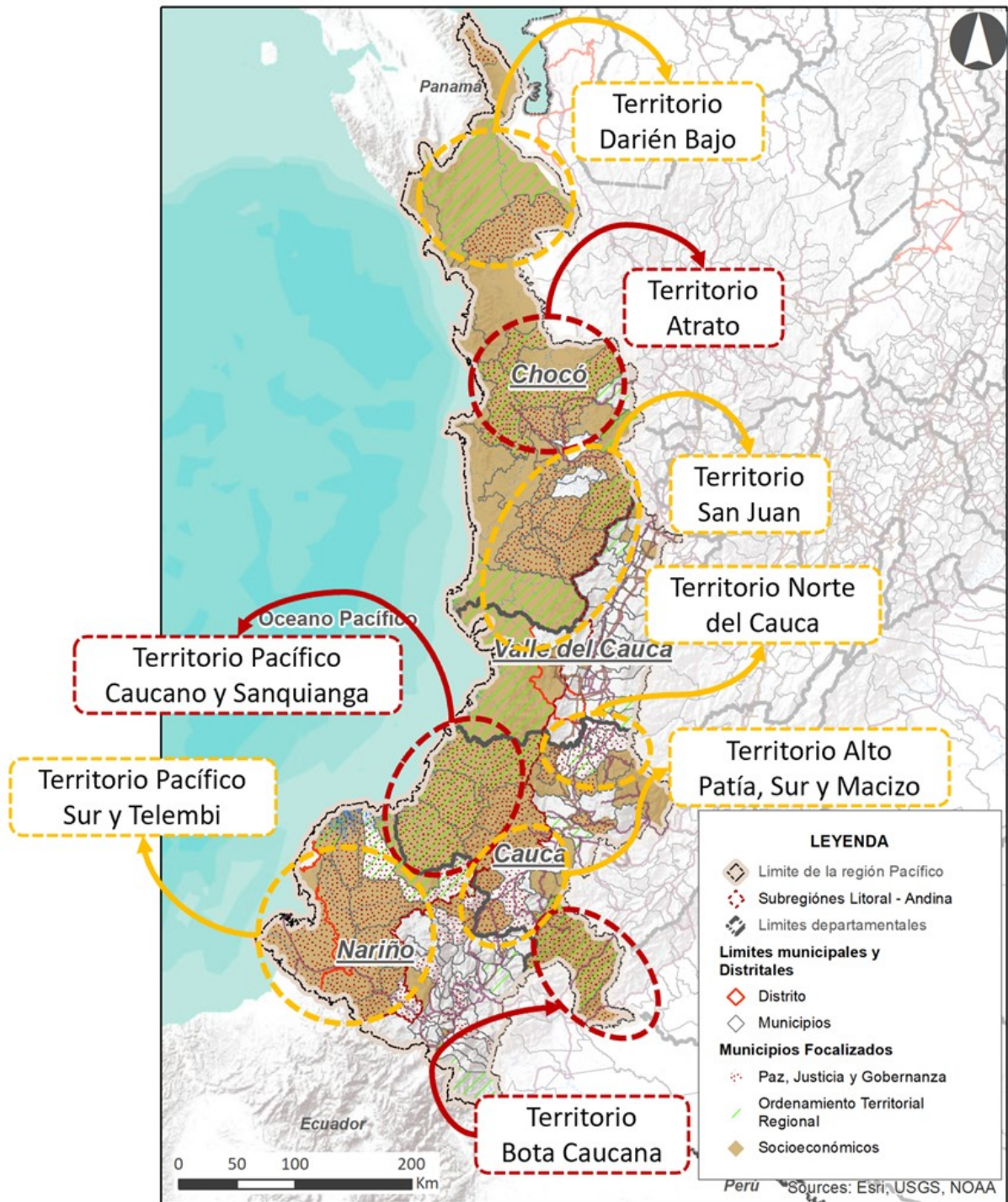

RAP PACÍFICO 2023

Fuente: RAP, Consolidación De La Región Pacifico, Convergencia Regional Para Una Nueva Gobernanza

La RAP Pacífico pudo destacar el adecuado acceso a las oportunidades, bienes y servicios que contribuyen a reducir las brechas sociales y económicas tanto de la población como de las regiones. Esto requiere una combinación de vínculos internos y externos entre las regiones, así como el impulso de la productividad, competitividad e innovación de los territorios.

Además, es necesario un cambio en las instituciones y la gestión pública para mejorar el relacionamiento con la población, donde la confianza juega un papel crucial para identificar y abordar las necesidades dentro del marco normativo.

A continuación, se presentarán recomendaciones para el Valle del Cauca, con el propósito de impulsar proyectos enfocados en mejorar el departamento. Estas recomendaciones se fundamentan en una visión de convergencia entre los programas de gobierno departamentales, el Plan Estratégico Regional (PER) y el Plan Nacional de Desarrollo. Se examinan también los programas de gobierno de los gobernadores que integran la RAP Pacífico, los cuales desempeñan un papel fundamental en la elaboración de los respectivos Planes de Desarrollo Territorial para el período 2024-2027. El objetivo es identificar elementos que fomenten acciones coordinadas y contribuyan al desarrollo de políticas futuras para la región del Pacífico.

El Plan de Desarrollo para el Valle del Cauca se enfoca en la mejora de infraestructura y la gobernanza para un crecimiento equitativo y sostenible.

- **Infraestructura y Conectividad:** Los proyectos de infraestructura son esenciales para la conectividad y el desarrollo económico de la región.
- **Tren del Pacífico - Conexión Corredor Central:** Un proyecto ferroviario para mejorar la movilidad.

- **Tren de Cercanías del Valle:** Mejora del transporte local y reducción de tiempos de viaje.
- **Proyectos Fluviales y Portuarios:** Desarrollo de la infraestructura para potenciar el comercio.
- **Desarrollo Socioeconómico y Sostenibilidad Ambiental:** La innovación y la inclusión productiva son claves para el desarrollo económico y la competitividad regional.
- **Innovación y Emprendimiento:** Fomento de la clusterización y el desarrollo de sectores estratégicos.
- **Sostenibilidad Ambiental:** Promoción de prácticas que apoyan la economía circular y la protección del medio ambiente.
- **Desarrollo Institucional y Participación Ciudadana:** Fortalecimiento institucional y confianza pública a través de la gestión eficaz y participación democrática.

- **Recuperación de Confianza:** Estrategias para mejorar la percepción y eficiencia de las entidades públicas.
- **Dispositivos Democráticos:** Implementación de mecanismos para la participación activa de la comunidad.

La convergencia de los planes de desarrollo busca un impacto positivo en la infraestructura, gobernanza, y desarrollo socioeconómico para un futuro sostenible y próspero en el Pacífico colombiano.

- **Integración de Estrategias:** Los planes comparten objetivos comunes para el progreso integral de la región.

- **Enfoque Multidimensional:** Se abordan aspectos clave como la infraestructura, la gobernanza, y la sostenibilidad ambiental.

Convergencias entre los Programas de Gobierno de los Departamentos que Integran la Región Pacífico.

Los programas de gobierno del Cauca, Nariño, Valle del Cauca y Chocó convergen en varios proyectos y acciones estratégicas relacionadas con el desarrollo integral y sostenible de sus respectivas regiones. Estas convergencias incluyen:

1. Educación: Todos los programas priorizan el acceso a la educación de calidad, incluyendo la educación superior y la formación integral de los ciudadanos como un pilar fundamental para el desarrollo.

2. Desarrollo agropecuario: Existe un enfoque común en promover la soberanía alimentaria, la protección de semillas autóctonas, el impulso a la economía solidaria y el fortalecimiento de las cadenas productivas para generar ingresos en el sector agropecuario.

3. Turismo sostenible: Los programas buscan promover el turismo responsable, preservando la herencia cultural, los recursos naturales y la biodiversidad, con el objetivo de fortalecer una ruta turística accesible, atractiva y segura para los visitantes.

4. Ciencia, tecnología e innovación: Todos los programas enfatizan la importancia de la innovación, la protección de la vida y los territorios a través de soluciones productivas y comerciales, así como la democratización de la ciencia, la tecnología y la innovación.

5. Participación ciudadana y derechos humanos: Se promueve la protección de la vida, la integridad y los derechos de las personas a través de la participación ciudadana, el

fortalecimiento de las comunidades indígenas, afrodescendientes y campesinas, la construcción de acuerdos sociales y la garantía de la convivencia pacífica.

6. Inclusión de la mujer: Todos los programas reconocen la importancia de la inclusión y participación de la mujer como eje central del desarrollo y la paz, con acciones prioritarias para empoderar a las mujeres en diferentes ámbitos.

Apuestas de la Región Pacífico:

Unidos por el mar:

La región del Pacífico se caracteriza por una geografía diversa, dividida en dos cuerpos a ambos lados del Cabo Corrientes. Al norte, presenta imponentes acantilados rocosos y bahías, mientras que al sur se extiende una llanura inundable con ciénagas y esteros. Esta diversidad geográfica influye en la economía regional, ya que los puertos principales, Buenaventura y Tumaco, se encuentran en la mitad sur y son vitales para el comercio exterior colombiano.

Estos puertos son fundamentales como puntos de conexión con el mercado internacional, especialmente en el Pacífico. Mejorar la conectividad con el interior del país y la región es un desafío crucial para aprovechar su importancia estratégica en el comercio con países como Australia, China, Corea del Sur, Indonesia, Japón, así como con Canadá, Estados Unidos, México, Chile, Perú y Ecuador.

Actividades económicas:

Las actividades socioeconómicas en la región del Pacífico se centran en varios sectores clave. En el Chocó, la pesca y los súper alimentos como el açaí y la semilla de sachá inchi son pilares estratégicos. Además, la región destaca como proveedora de colorantes naturales y frutas como el lulo, la piña y el chontaduro. En el Cauca, el café, el cacao, la acuicultura y el turismo son productos estratégicos, junto con frutas como el chontaduro y la fresa. En Nariño, se destacan el café, la palma, el cacao y frutas como el banano, aguacate y arándanos.

Por su parte, el Valle del Cauca apuesta por el cacao, el café, productos de panadería y frutas como la gulupa y la piña. Además, la pesca artesanal es una fuente importante de ingresos en el Pacífico Norte, mientras que la minería artesanal, especialmente de oro, platino y madera, contribuye a la economía de Chocó, Nariño y Cauca.

Cultura vibrante:

La cultura del Pacífico colombiano se distingue por su estrecha relación con la naturaleza, manifestada en su gastronomía, artesanías y medicina ancestral. La música tradicional, con instrumentos como la marimba y la chirimía, y bailes como el currulao, reflejan la energía y el ritmo de la región.

El Carnaval del Pacífico, con su colorida vestimenta y ambiente festivo, es una celebración emblemática. A pesar de los desafíos, la región tiene un gran potencial de crecimiento y desarrollo, que se puede potenciar mediante la colaboración regional, la inversión en infraestructura y el impulso de sectores estratégicos.

Al aprovechar sus similitudes étnicas, culturales y socioeconómicas, los departamentos de Chocó, Nariño, Cauca y Valle del Cauca pueden trabajar en conjunto como un bloque unificado para desarrollar oportunidades y ventajas competitivas.

Mapa 3. Subregionalización para Orientar la Integración Territorial y el Ordenamiento del Territorial

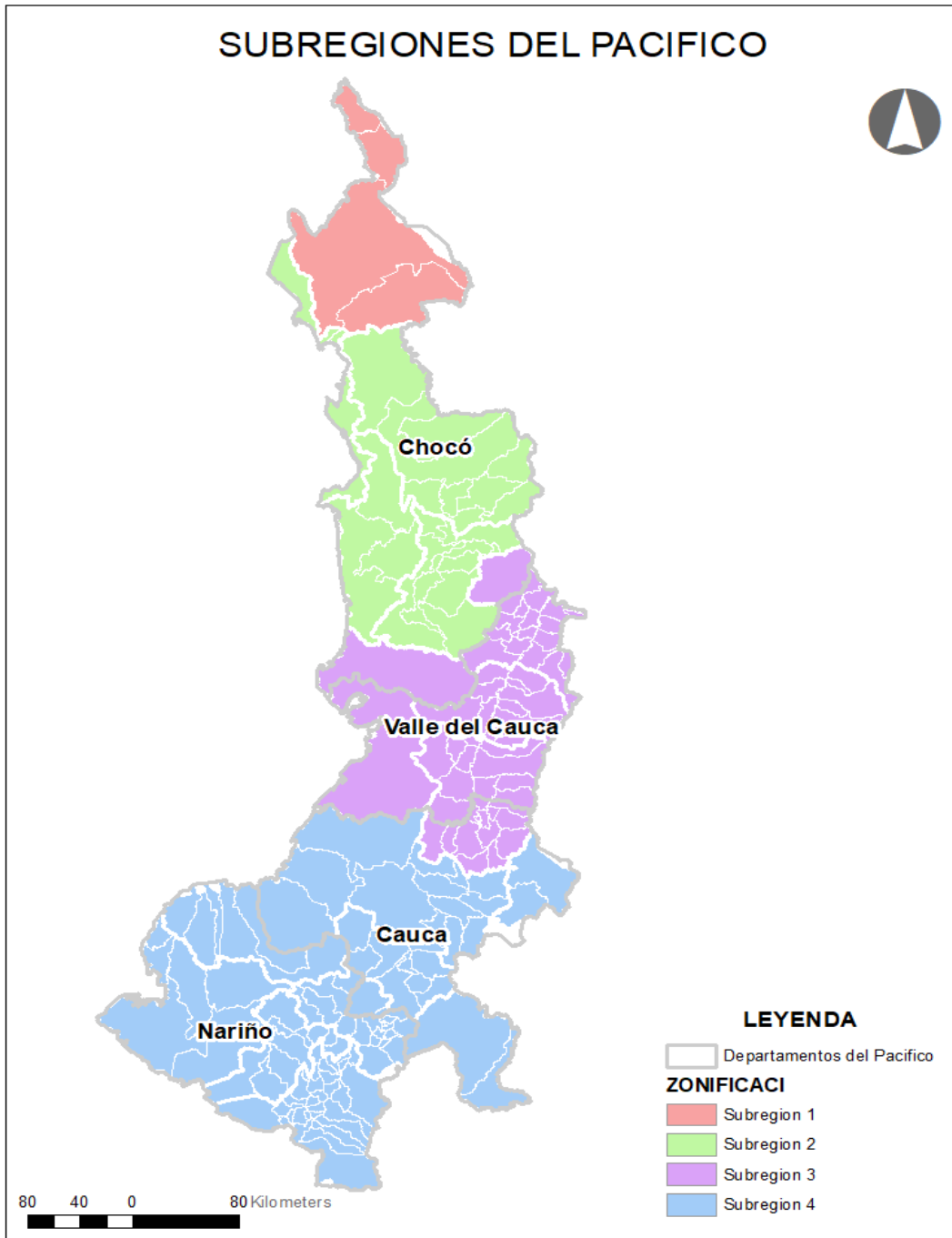

RAP PACÍFICO 2024

Fuente:

RAP, Consolidación De La Región Pacífico, Convergencia Regional Para Una Nueva Gobernanza

Es importante ahora comprender los desafíos que tiene la Región pacífico en aspectos cómo, ordenamiento territorial, salud, educación, instituciones, infraestructura y medio ambiente.

Desafíos RAP Pacífico :

Fortalecimiento Institucional - Ordenamiento Territorial

- Ordenamiento territorial de la región pacífico, estableciendo su articulación en los respectivos planes de desarrollo departamentales.
- Implementación de la infraestructura de datos espaciales (IDE Pacífico) - Cauca, Chocó, Nariño, Valle del Cauca
- Gobernanzas territoriales alrededor del agua y los bosques, restauración ecológica y economía de la biodiversidad (forestal, turismo y bioeconomía).
- Restauración ecológica en zonas estratégicas de descarga hídrica - Cauca, Chocó, Nariño, Valle del Cauca.
- Fortalecimiento de las capacidades técnicas y administrativas de las entidades territoriales, esquemas asociativos y organizaciones étnico-comunitarias, de los departamentos de Cauca, Chocó, Nariño y Valle del Cauca.
- Revitalización de los centros históricos y bienes de interés cultural, para vincularlos al desarrollo turístico y a la memoria colectiva e histórica.
- Canal interoceánico, sea férreo o acuático.
- Red de Puertos del Pacífico especializándose para que se complementen.
- Dragado de mantenimiento de canal de acceso al puerto de Buenaventura.
- Seguridad fluvial y marítima en el litoral y continente que disminuya la presión de los grupos al margen de la ley.

- Formulación del Plan Regional de Transporte Intermodal del Pacífico.
- Estudios y diseños para un sistema de infraestructura de transporte férreo, marítimo, terrestre fluvial y aéreo para la integración regional - Cauca, Chocó, Nariño, Valle del Cauca.
- Sistema de transporte intermodal para el departamento del Valle del Cauca.
- Sistema Estratégico de Transporte Público (SETP) para la ciudad de Palmira.
- Estrategia de fronteras, terrestres y marítimas, para ello se activarán todos los instrumentos de carácter binacional a los cuales se les hará seguimiento permanente desde el sector defensa.
- Construcción de una marca territorial con enfoque de marketing para impulsar la participación ciudadana en la Región Pacífico.
- Desarrollo e implementación de un ecosistema textil, de confección y diseño de moda "pacífico es moda en alta costura y diseño", en la región pacífica colombiana.
- Implementación de los Centros de Desarrollo Productivo ZASCAs.
- Cultivo de caña productora del viche y su transformación, en todo el Pacífico.
- Asistencia técnica y empresarial con perspectiva asociativa e intercultural para la producción y comercialización del viche en el litoral Pacífico Colombiano, Valle del Cauca, Cauca, Chocó, Nariño.
- Fortalecimiento de la economía popular y solidaria en la región pacífico colombiana, Cauca, Chocó, Nariño, Valle del Cauca.

-Implementación del Cultivo Tecnificado de Cábamo de Cannabis con uso Industrial, para la generación de ingresos e inclusión productiva del pequeño agricultor en torno a la economía campesina, familiar y comunitaria (ECFC).

-Construcción del centro deportivo de alto rendimiento del Valle del Cauca.

-Conformación de un distrito minero y construir y consolidar las políticas mineras junto con la Asamblea Popular.

-Construcción de nueva torre de control, ampliación de terminal de pasajeros y de parqueaderos del Aeropuerto Alfonso Bonilla Aragón (Cali).

Educación :

Educación de calidad para disminuir las desigualdades y brindar oportunidades para vivir bien, teniendo en cuenta la diversidad y pluralidad de la región.

-Revolución educativa. Sedes universitarias en el Litoral Pacífico.

-Multicampus Tumaco, Barbacoas, La Vega, Guapi, Tuluá, Agua Blanca, Jamundí, Medio Baudó, Riosucio y San Juan.

- Construcción de la sede de la Universidad del Valle en el municipio de Tuluá.

- Complejo educativo de educación superior- Jamundí.

- Implementar escuelas artísticas para la paz y la reconciliación en el departamento del Cauca en el marco de los territorios culturales, creativos y de los saberes (TCCS), del sistema nacional de formación artística, cultural para la convivencia y la paz y el sistema nacional de circulación de las culturas, las artes y los saberes.

-Implementación del Plan Decenal de Lenguas Nativas en Colombia.

- Ampliar la jornada para que ingresen las maestras de artísticas y deporte en el marco de la formación integral.
- Obras contratadas en 16 zonas comunitarias para la paz, que beneficiará la conectividad de las escuelas y proporcionarán wifi para las comunidades.
- Conectividad en los municipios PDET.
- Obras TIC
- Fortalecimiento de la Calidad Educativa a través de aprovechamiento de herramientas tecnológicas de aprendizaje en las instituciones educativas oficiales, Cauca, Chocó, Nariño, Valle del Cauca

Salud:

- Sistema de salud universal que garantice los derechos, que sea preventivo y se adecue a las condiciones diversas del territorio.
- Hospitales para Tumaco, Buenaventura y Quibdó.
- Remodelación y dotación del Hospital de Buenaventura (Luis ABlanque de la Plata).
- Red de hospitales del litoral y en los territorios marginales afectados por el conflicto armado en el marco de la interoperabilidad, con el barco hospital para prestación de servicios móviles de salud.

Infraestructura vial:

- Construcción calzada bidireccional sencilla del corredor Buenaventura – Novita.
- Estructuración y adjudicación de la conexión férrea entre Buenaventura y el Corredor Férreo Central (Dorada - Santa Marta).
- Programa de intervención de infraestructura aeroportuaria y de servicios aéreos esenciales.

- Tren de cercanías del Valle del Cauca.
- Vía Mulaló – Loboguerrero.
- Pavimentación y mantenimiento de las vías regionales de la zona rural de Buenaventura, ubicadas en las comunidades.
- Caminos Comunitarios para la Paz, 25 convenios con Juntas de Acción Comunal aproximadamente y para comunidades NARP e indígenas.
- Estructuración del tramo Belén de Novita - Cartago, con vigencias futuras.
- Programa de caminos comunitarios para la paz total.

Biodiversidad :

- Restauración ecológica de los resguardos indígenas, y la conservación de las áreas ambientales para la restauración del agua y de las cuencas hidrográficas.
- Restauración ecológica en los territorios colectivos y ancestrales de comunidades afrodescendientes.
- Reforestación de bosques y ríos afectados por la minería en el municipio de Sipí.
- Desarrollo de iniciativas en soluciones basadas en la naturaleza con las comunidades, el sector productivo y el académico, que permitan mitigar los efectos del cambio climático asociados a la desertificación de las áreas de la cuenca del Río Cauca
- Desarrollo de bioproductos a partir de la biodiversidad.

- Plan maestro en temas de participación ambiental entre las comunidades ribereñas del Océano Pacífico.
- Aprovechamiento de la biomasa residual para la generación de bioinsumos o valoración energética (agrofertilizantes, compostaje, alimentación animal).
- Venta de certificados de carbono para comunidades étnicas del Pacífico

Corazón Pazcífico: Uniendo Cultura y Desarrollo en el Pacífico Colombiano

-Plan de restauración de la cuenca alta del Río Cauca.

-Construcción del tratamiento secundario de la PTAR Cañaveralejo.

-Construcción de los alcantarillados en los corregimientos de Palmaseca, el Bolo de San Isidro, Rozo y La Dolores de Palmira.

Articulación Plan Estratégico Región Administrativa y Planeación Pacífico -Plan Desarrollo Departamental

Tabla 10. Línea Estratégica 1. Valle Competitivo e Innovador

PER RAP Pacífico		Plan de Desarrollo Departamental	
Hecho Regional	Proyecto	Programa	Subprograma
	<p>EJE 2. Desarrollo socioeconómico</p> <p>Construcción de complejos industriales para la Articulación sostenible de la madera</p> <p>Fortalecimiento de la cadena turística del Pacífico, basada en la construcción de rutas regionales a partir de la oferta de turismo agroecológico, cultural, religioso, ambiental, de aventura, mar y playa, negocios, salud y belleza de la región</p> <p>Fortalecimiento de la red de plazas de mercado de la región Pacífico como activo gastronómico, cultural y turístico de la región</p> <p>Constitución de los corredores turísticos y agroindustriales Esmeraldas – Tumaco y Quito – Cali.</p>	VallEemplea	<p>Generación y formalización del empleo</p> <p>ValleInn +</p>
HR2. Reorientación económica, integración productiva y competitividad regional conforme a la vocación de los territorios (2. Desarrollo socioeconómico (p. 222)	<p>Programa 1. Inclusión productiva, seguridad alimentaria y competitividad rural (p.223)</p> <p>Programa 2. Innovación, emprendimiento y clusterización de los sectores estratégicos con vocación de mercado (p.223).</p>	Elevando la competitividad	Valle Potencia en CTel
H.R.2. Creación y puesta en marcha de las Zonas de Agricultura Sostenible en la región Pacífico;	<p>Construcción y/o mejoramiento de distritos de riego y/o drenaje para el fortalecimiento de las cadenas productivas regionales</p> <p>Construcción de complejos industriales para la Articulación sostenible de la madera; entre otros</p>	Agricultura del Futuro con Arraigo en su historia	Infraestructura productiva y comercialización del Agro

PER RAP Pacífico		Plan de Desarrollo Departamental	
Hecho Regional	Proyecto	Programa	Subprograma
	<p>Creación y puesta en marcha de las Zonas de Agricultura Sostenible en la región Pacífico</p> <p>Reducción de la huella hídrica de la agroindustria de la región Pacífico</p> <p>Creación de la red de agroparques frutícolas en la región Pacífico</p>		
Fortalecimiento de la competitividad regional	<p>0. Diseño e implementación de un modelo de producción socio-empresarial incluyente.</p> <p>0. Creación y dotación del banco regional de maquinaria agrícola para el desarrollo y adecuación de suelos.</p> <p>0. Fortalecimiento de las instancias encargadas del posicionamiento y atracción de inversiones para la región Pacífico.</p> <p>0. Realizar estudios y diseños para la construcción de plantas de balanceados para el desarrollo de las actividades avícolas, piscícolas y pecuarias.</p> <p>0. Constitución de la red logística y de comercialización agropecuaria de la Región Pacífico - Agencia Pacífico -.</p> <p>0. Sofisticación, diversificación y fortalecimiento de los clústeres regionales.</p> <p>0. Creación de la red de astilleros del Pacífico.</p> <p>0. Diseño e implementación de una estrategia para la articulación digital de los procesos productivos de las micro, pequeñas y medianas empresas</p>	Elevando la Competitividad	Competitividad Territorial e Internacionalización

PER RAP Pacífico		Plan de Desarrollo Departamental	
Hecho Regional	Proyecto	Programa	Subprograma
	<p>que favorezcan su acceso a nuevos mercados.</p> <p>0. Fortalecimiento de las instancias encargadas de liderar y coordinar las estrategias de competitividad e innovación en los departamentos en el marco del SNCI.</p> <p>0. Formalización de la pequeña y mediana minería en la región Pacífico a través de figuras establecidas en la normativa vigente.</p> <p>0. Creación y puesta en marcha de la escuela de orfebres del Pacífico.</p> <p>0. Formulación e implementación de la estrategia regional de formación en CTI y áreas prioritarias para el fomento de la competitividad de la región Pacífico.</p> <p>0. Para la financiación, se presenta alineación de proyectos del PER con la estrategia “Un entorno propicio para el empleo y el crecimiento” de la Línea estratégica 1.</p> <p>0. Fortalecimiento de capacidades para el diseño, formulación y ejecución de proyectos financiados con recursos del Sistema General de Regalías.</p>		
<p>HR5. Modernización del sistema logístico y multimodal intra e interregional</p> <p>(Eje 5. Infraestructura vial, logística y multimodal (p. 280)</p>	<p>Programa 1. Alianzas estratégicas y desarrollo institucional (p. 281)</p> <p>Programa 2. Infraestructura vial y conectividad regional (p. 281): Formulación del Plan de transporte intermodal en la región Pacífico</p> <p>Terminación del corredor en doble calzada entre Cali –</p>	Elevando la Competitividad	Red vial Departamental

PER RAP Pacífico		Plan de Desarrollo Departamental	
Hecho Regional	Proyecto	Programa	Subprograma
	<p>Rumichaca, como parte de vía internacional Panamericana</p> <p>Finalización de la vía Mulaló – Loboguerrero</p> <p>Estudios, diseños y pavimentación del corredor vial estratégico que comunica Condoto (chocó) con Cartago (Valle del Cauca)</p> <p>Mejoramiento y pavimentación de los tramos de vía que comunica a las comunidades de El Guamo (Carmen del Darién) - Mutatá (Antioquia)</p> <p>Estudios y diseños para la ampliación de la vía Candelaria (Valle) – Miranda (Cauca)</p> <p>Programa 3. Programa infraestructura aeroportuaria (p. 281): Ampliación del aeropuerto Alfonso Bonilla Aragón (Palmira)</p> <p>Ampliación de la capacidad de carga del aeropuerto de Santa Ana en Cartago</p> <p>Programa 4. Infraestructura marítima y fluvial (p. 281): Gestión de recursos para el dragado y mejoramiento de la infraestructura del puerto de Buenaventura.</p> <p>Implementación del Plan Maestro de conectividad marítima y fluvial del litoral Pacífico</p> <p>Obras de dragado, señalización, despalizada y destronque de las vías fluviales y marítimas (Esteros)</p> <p>Programa 5. Infraestructura ferroviaria (p. 281): Construcción del tren de cercanías del Valle del Cauca (Jamundí, Cali, Yumbo, Palmira); entre otros.</p>		<p>Infraestructura y servicios de transporte aéreo</p> <p>Infraestructura de transporte fluvial</p> <p>Infraestructura de transporte férreo</p> <p>Valle Innovador</p>

PER RAP Pacífico		Plan de Desarrollo Departamental	
Hecho Regional	Proyecto	Programa	Subprograma
	<p>Rehabilitación y mejoramiento del corredor Ferroviario Popayán – Cali</p> <p>Rehabilitación de la red ferroviaria Buenaventura - La Felisa (Caldas)</p> <p>Programa 6. Infraestructura logística y multimodal (p. 281)) EJE 5. Infraestructura vial, logística y multimodal:</p> <p>Formulación del Plan de transporte intermodal en la región Pacífico</p> <p>Construcción del CAEB de Buenaventura</p> <p>Ampliación de la capacidad de carga del aeropuerto de Santa Ana en Cartago</p> <p>Optimización, mejoramiento y ampliación de la red de aeródromos que conecte los municipios del litoral Pacífico</p> <p>Ampliación del aeropuerto Alfonso Bonilla Aragón (Palmira)</p> <p>Implementación del Plan Maestro del aeropuerto de Buenaventura</p> <p>Diseño e implementación del proyecto Cultura- Puerto para el fortalecimiento integral de los puertos de Buenaventura y Tumaco</p> <p>Gestión de recursos para el dragado y mejoramiento de la infraestructura del puerto de Buenaventura.</p> <p>Implementación del Plan Maestro de conectividad marítima y fluvial del litoral Pacífico</p> <p>Estudios, diseños y gestión de recursos para la construcción de un muelle multimodal en Buenaventura</p>		

PER RAP Pacífico		Plan de Desarrollo Departamental	
Hecho Regional	Proyecto	Programa	Subprograma
	Corredor Intermodal Pacífico-Orinoquía		
HR6. Consolidación de un sistema urbano-regional integrado, inclusivo, seguro y resiliente	EJE 6. Ciudades y asentamientos EJE 6. Ciudades y asentamientos	Elevando la Competitividad	Rutas Seguras
HR6. Consolidación de un sistema urbano-regional integrado, inclusivo, seguro y resiliente (p.190),	Eje 6. Ciudades y asentamientos Programa 4. Conectividad digital para la integración regional y TIC (p. 315): Ampliación de la cobertura de servicios de internet satelital en municipios apartados de la región. Ampliación de la infraestructura de fibra óptica en los municipios del Pacífico; Formulación del Plan de transporte intermodal en la región Pacífico	El Valle a otro nivel digital	Transformación Digital para la Gestión Pública
A Escala interregional (Apuesta supone superar la visión tradicional de desarrollo enmarcada en la competencia regional)	Sobre la base de la producción de materias primas y mercancías con bajo nivel de valor agregado y apunta a la diversificación, sofisticación y complementariedad de los sectores productivos, las cadenas de valor y la consolidación de clústeres regionales, conforme a las dinámicas y demandas del mercado nacional e internacional	Elevando la Competitividad	Competitividad Territorial e Internacionalización
En términos funcionales: Se identifican 3 zonas estratégicas para la integración y convergencia regional, en donde los departamentos que integran la RAP Pacífico ocupan un lugar central en la prestación de servicios” y la zona en la que se clasificó el Valle del Cauca es la Región Valle del Cauca – Eje Cafetero,	la cual cuenta con importantes proyectos para el desarrollo del transporte intermodal y ferroviario, en donde sobresale la recuperación de la red férrea del Pacífico con los ramales Zarzal – La Tebaida y Zarzal–Cartago-La Virginia, Ampliación de las zonas francas, el dragado del canal de acceso del Puerto de Buenaventura, la construcción del Complejo de Actividades Económicas de Buenaventura (CAEB), Optimización del aeropuerto de Cartago, proyectos que	Elevando la Competitividad	Competitividad Territorial e Internacionalización

PER RAP Pacífico		Plan de Desarrollo Departamental	
Hecho Regional	Proyecto	Programa	Subprograma
	<p>aumentan su relevancia con la entrada en funcionamiento del túnel de la línea, que reduce los tiempos y la distancia entre la región y el centro del país</p> <p>cuenta con la presencia y desarrollo de importantes clústeres de turismo, belleza, excelencia clínica, industria agroalimentaria, moda, metalmecánica, entre otros, que la posiciona como una de las regiones con mayor potencial del país</p>		
HR6. Consolidación de un sistema urbano-regional integrado, inclusivo, seguro y resiliente	<p>Eje 6. Ciudades y asentamientos</p> <p>Actualización de la información geográfica y catastral de la Región Pacífico a escalas 1:25000 para zonas rurales 1:5000 para centros poblados y ciudades</p> <p>Implementación del catastro multipropósito en los municipios de la región</p>	El Valle a otro Nivel Digital	Centro de Inteligencia Territorial - IDEE Valle

Fuente: Elaboración propia a partir del PER RAP Pacífico. Subdirección de Ordenamiento y Desarrollo Regional. Departamento Administrativo de Planeación Departamental, Gobernación del Valle del Cauca

Tabla 11. Línea Estratégica 2. Territorio Social y Equitativo

PER RAP Pacífico		Plan Departamental	
Hecho Regional	Proyecto	Programa	Subprograma
HR4: Fortalecimiento de las capacidades técnicas y administrativas de las entidades territoriales, esquemas asociativos y organizaciones étnico-comunitarias	Constitución y fortalecimiento de esquemas asociativos subregionales en y desde la región Pacífico	2.1 Instituciones fortalecidas acciones efectivas para superación de la pobreza y la desigualdad departamental	El Valle arrulla a la Primera Infancia
			El Valle protege la Diversidad
			Garantía de derechos humanos a los diferentes grupos poblacionales

HR2. Reorientación económica, integración productiva y competitividad regional	Diseño e implementación de un modelo de producción socio-empresarial incluyente	2.2. La innovación social Vallecaucana para un desarrollo multidimensional	Prosperidad Social con Enfoque Diferencial		
			Vida Digna para Población Vulnerable		
			Recreación para todos		
HR6. Consolidación de un sistema urbano-regional	Cualificación del Hábitat en los centros urbanos de la región	2.3. Desafíos para un Valle justo y equitativo	Territorio Seguro para la Diversidad		
			Economía Campesina		
			<td> <td> </td> </td>	<td> </td>	
			<td> <td> </td> </td>	<td> </td>	
			<td> <td> </td> </td>	<td> </td>	
			<td> <td> </td> </td>	<td> </td>	
			<td> <td> </td> </td>	<td> </td>	
			<td> <td> </td> </td>	<td> </td>	
HR2. Reorientación económica, integración productiva y competitividad regional	Fortalecimiento de las instancias encargadas del posicionamiento y atracción de inversiones para la región Pacífico	2.4. Educación para el desarrollo social en el Valle del Cauca	Calidad, cobertura y fortalecimiento de la educación inicial, preescolar, básica y media		
			Calidad y fomento de la educación superior		
			Conectividad de las Instituciones Educativas		

HR6. Consolidación de un sistema urbano-regional	Diseño de un Modelo Integral de Atención en Salud con enfoque diferencial para la región Pacífico	2.5. Salud con enfoque territorial	Inspección, vigilancia y control de la prestación del servicio de salud
			Prevención y Promoción en Salud
			Aseguramiento y prestación integral de servicios de salud

Fuente: Elaboración propia a partir del PER_ RAP Pacífico. Subdirección de Ordenamiento y Desarrollo Regional. Departamento Administrativo de Planeación Departamental, Gobernación del Valle del Cauca

Tabla 12. Línea Estratégica 3. Valle Biodiverso, Cultural e Incluyente

PER RAP Pacífico		Plan Departamental	
Hecho Regional	Proyecto	Programa	Subprograma
HR1. Reconstrucción del tejido social y fortalecimiento de las identidades territoriales.	Mejoramiento de la infraestructura física para el desarrollo de actividades deportivas y de recreación	Valle Oro puro para todos los Vallecaucanos	Valle tierra dulce de campeones
	Construcción de centros de alto Rendimiento y Tecnificación deportiva		
	Fortalecimiento de las ligas deportivas en los departamentos de la región		
HR1. Reconstrucción del tejido social y fortalecimiento de las identidades territoriales.	Gestión de denominaciones de Origen de productos regionales con alto valor patrimonial	Identidad Cultural Vallecaucana	Gestión y apropiación social del Patrimonio Cultural
	Diseño e implementación de la estrategia regional de Industrias culturales y creativas		Fomenta la cultural, el arte y la lectura
HR4. Fortalecimiento de las capacidades	Fortalecimiento de los procesos de integración cultural, económica y ambiental entre la región Pacífico con el Ecuador y Panamá.		
HR2. Reorientación económica, integración productiva y competitividad regional	Investigación de los recursos marinos en el Pacífico colombiano.	Valle, biodiversidad y resiliencia	Ecosistemas marinos del Valle
HR3. Protección, restauración y uso sostenible de la biodiversidad y los ecosistemas estratégicos	Conservación, protección y restauración de las fuentes hídricas que abastecen los sistemas de acueductos en los municipios.		Biodiversidad, valle, ríos y montañas
	Planificación y ordenamiento de las zonas de Reserva Forestal en la región Pacífico		
	Adquisición de áreas para la conservación del recurso hídrico.		
	Evaluación, diseño y desarrollo de proyectos de pagos por servicios ambientales asociados al agua en microcuencas abastecedoras del recurso hídrico, bajo modelos de asociativos de acueductos locales y regionales		

PER RAP Pacífico		Plan Departamental	
Hecho Regional	Proyecto	Programa	Subprograma
	Formular e implementar la estrategia Ciudades Bajas en Carbono y Resilientes		Gestión Integral del Cambio Climático
	Formular e implementar un programa regional de educación ambiental.		Educación Ambiental para la sostenibilidad
HR6. Consolidación de un sistema urbano-regional	Evaluación y adaptación de tecnologías para la generación y uso de energías alternativas (solar, eólica, etc.).		Ruta de descarbonización
	Construcción y mejoramiento de los sistemas de acueducto y alcantarillado en las principales ciudades del litoral Pacífico		Agua confiable por el cuidado de las cuencas Cauca y Pacífico
	Ampliación y/o Mejoramiento de los acueductos urbanos de la región.		
	Diseño e implementación de un modelo de gestión integral de residuos sólidos en las principales cabeceras del Pacífico		
HR1. Reconstrucción del tejido social y fortalecimiento de las identidades territoriales.	Estrategia para la recuperación de la identidad cultural y posicionamiento a través de la construcción de la Marca Pacífico	El Valle del Cauca, destino turístico	Viájate el Valle
HR4. Fortalecimiento de las capacidades	Constitución de los corredores turísticos y agroindustriales Esmeraldas – Tumaco y Quito - Cali		

Fuente: Elaboración propia a partir del PER_ RAP Pacífico. Subdirección de Ordenamiento y Desarrollo Regional. Departamento Administrativo de Planeación Departamental, Gobernación del Valle del Cauca

Tabla 13. Línea Estratégica 4. Valle Territorio de Vida

PER RAP Pacífico			Plan Departamental	
Hecho Regional	Eje	proyecto	Programa	Subprograma
HR1. Reconstrucción del tejido social y fortalecimiento de las identidades territoriales	Eje 1. Identidad Cultural y Paz Territorial	Implementación de laboratorios de paz en los territorios afectados por el conflicto armado no priorizados por los PDET	42. Paz Territorial	424. Justicia Transicional
HR1. Reconstrucción del tejido social y fortalecimiento de las identidades territoriales	Eje 1. Identidad Cultural y Paz Territorial	Promoción de espacios de diálogo y memoria que aporte a la construcción de paz desde las miradas y sentires de las mujeres de la región Pacífico	42. Paz Territorial	423. Inclusión social y productiva para la población afectada por el conflicto
HR1. Reconstrucción del tejido social y fortalecimiento de las identidades territoriales	Eje 1. Identidad Cultural y Paz Territorial	Implementación de un programa regional para el diálogo social, la convivencia, la prevención y resolución de conflictos	42. Paz Territorial	422. Convivencia para la Paz
HR1. Reconstrucción del tejido social y fortalecimiento de las	Eje 1. Identidad Cultural y Paz Territorial	Implementación de la cátedra de paz con énfasis en niñez y	42. Paz Territorial	425. Promoción de Derechos Humanos y DIH

PER _ RAP Pacifico			Plan Departamental	
Hecho Regional	Eje	proyecto	Programa	Subprograma
identidades territoriales		juventud de la región Pacífico		
HR1. Reconstrucción del tejido social y fortalecimiento de las identidades territoriales	Eje 1. Identidad Cultural y Paz Territorial	Acompañar los procesos de retorno y reubicación en el marco de la reparación integral a las víctimas del desplazamiento forzado	42. Paz Territorial	421. Atención, asistencia y reparación integral a las víctimas
HR1. Reconstrucción del tejido social y fortalecimiento de las identidades territoriales	Eje 1. Identidad Cultural y Paz Territorial	Diseño e implementación de una estrategia integral de seguridad para las zonas con mayores índices de violencia e inseguridad en la región	41. Valle Seguro	412. Plan Integral de Seguridad y Convivencia Ciudadana - PISC
HR1. Reconstrucción del tejido social y fortalecimiento de las identidades territoriales	Eje 1. Identidad Cultural y Paz Territorial	Implementación del sistema de videovigilancia en corredores estratégicos (terrestres, marinos y fluviales) de la región Pacífico	41. Valle Seguro	411. Convivencia y Seguridad Ciudadana
HR1. Reconstrucción del tejido social y fortalecimiento de las identidades territoriales	Eje 1. Identidad Cultural y Paz Territorial	Diseño e implementación de programas de estabilización de las familias desplazadas residentes en los centros urbanos regionales	42. Paz Territorial	421. Atención, asistencia y reparación integral a las víctimas
HR1. Reconstrucción del tejido social y fortalecimiento de las identidades territoriales	Eje 1. Identidad Cultural y Paz Territorial	Diseño de protocolos para la protección y seguridad de líderes sociales, defensores de derechos humanos y comunidades vulnerables.	42. Paz Territorial	424. Justicia Transicional
HR1. Reconstrucción del tejido social y fortalecimiento de las identidades territoriales	Eje 1. Identidad Cultural y Paz Territorial	Prevención del reclutamiento forzado a Niños, Niñas y Adolescentes.	41. Valle Seguro	413. Seguridad con Derechos
HR2. Reorientación económica, integración productiva y competitividad regional	Eje 2. Desarrollo socioeconómico	Ordenamiento marino-costero para el uso sostenible del océano Pacífico	43. Ordenamiento Territorial	431. Ordenamiento territorial y desarrollo urbano
HR3. Protección, restauración y uso sostenible de la biodiversidad y los ecosistemas estratégicos	Eje 3. Sostenibilidad ambiental	Acompañamiento en la implementación de los planes departamentales de ordenamiento territorial.	43. Ordenamiento Territorial	431. Ordenamiento territorial y desarrollo urbano

PER_RAP Pacífico			Plan Departamental	
Hecho Regional	Eje	proyecto	Programa	Subprograma
HR3. Protección, restauración y uso sostenible de la biodiversidad y los ecosistemas estratégicos	Eje 3. Sostenibilidad ambiental	Actualización de la información geográfica y catastral de la Región Pacífico a escalas 1:25000 para zonas rurales, 1:5000 para centros poblados y ciudades.	43. Ordenamiento Territorial	431. Ordenamiento territorial y desarrollo urbano
HR3. Protección, restauración y uso sostenible de la biodiversidad y los ecosistemas estratégicos	Eje 3. Sostenibilidad ambiental	Formulación e implementación de los planes de manejo y ordenamiento de cuencas de ríos estratégicos.	43. Ordenamiento Territorial	431. Ordenamiento territorial y desarrollo urbano
HR3. Protección, restauración y uso sostenible de la biodiversidad y los ecosistemas estratégicos	Eje 3. Sostenibilidad ambiental	Conservación, protección y restauración de las fuentes hídricas que abastecen los sistemas de acueductos en los municipios.	43. Ordenamiento Territorial	431. Ordenamiento territorial y desarrollo urbano
HR3. Protección, restauración y uso sostenible de la biodiversidad y los ecosistemas estratégicos	Eje 3. Sostenibilidad ambiental	Planificación y ordenamiento de las zonas de Reserva Forestal en la región Pacífico	43. Ordenamiento Territorial	431. Ordenamiento territorial y desarrollo urbano
HR3. Protección, restauración y uso sostenible de la biodiversidad y los ecosistemas estratégicos	Eje 3. Sostenibilidad ambiental	Formulado el plan de ordenación y manejo de la Unidad Ambiental Costera del Pacífico	43. Ordenamiento Territorial	431. Ordenamiento territorial y desarrollo urbano
HR3. Protección, restauración y uso sostenible de la biodiversidad y los ecosistemas estratégicos	Eje 3. Sostenibilidad ambiental	Formulación del Plan de Ordenamiento Regional del Pacífico.	43. Ordenamiento Territorial	431. Ordenamiento territorial y desarrollo urbano
HR4. Fortalecimiento de las capacidades	Eje 3. Gobernanza territorial e integración fronteriza	Fortalecimiento del Modelo Integrado de Planeación y Gestión MIPG en las entidades territoriales de la región Pacífico.	45. Un Gobierno Más Moderno y Transparente	451. Gobierno al Alcance de Todos
HR4. Fortalecimiento de las capacidades	Eje 3. Gobernanza territorial e integración fronteriza	Constitución y fortalecimiento de esquemas asociativos subregionales en y desde la región Pacífico.	43. Ordenamiento Territorial	431. Ordenamiento territorial y desarrollo urbano
HR4. Fortalecimiento de las capacidades	Eje 3. Gobernanza territorial e	Conectividad y acceso a plataformas del estado	45. Un Gobierno Más Moderno y Transparente	451. Gobierno al Alcance de Todos

PER_ RAP Pacífico			Plan Departamental	
Hecho Regional	Eje	proyecto	Programa	Subprograma
	integración fronteriza	para la atención al ciudadano.		
HR4. Fortalecimiento de las capacidades	Eje4. Gobernanza territorial e integración fronteriza	Fortalecimiento de la gestión fiscal de las entidades territoriales de la región Pacífico.	4.4 Sostenibilidad fiscal	441. Saneamiento Fiscal y Financiero del Departamento

Fuente: Elaboración propia a partir del PER_ RAP Pacífico. Subdirección de Ordenamiento y Desarrollo Regional. Departamento Administrativo de Planeación Departamental, Gobernación del Valle del Cauca

CONTEXTOS ESTRATÉGICOS MICROREGIONALES

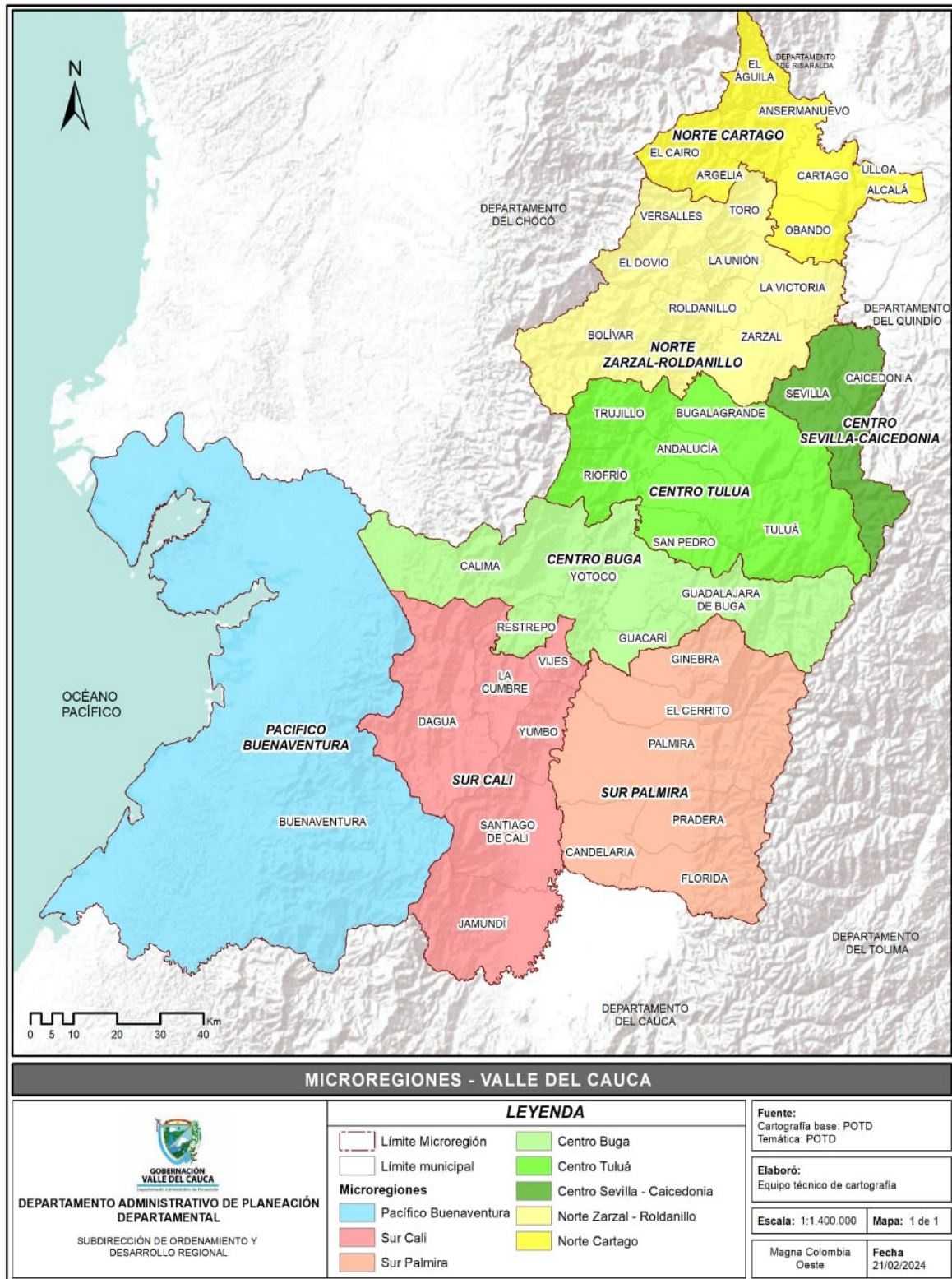

Fuente: Departamento Administrativo de Planeación de la Gobernación del Valle del Cauca.

DIAGNÓSTICO MICRORREGIÓN CENTRO TULUÁ - VALLE DEL CAUCA

Mapa 4. - Microrregión Centro Tuluá

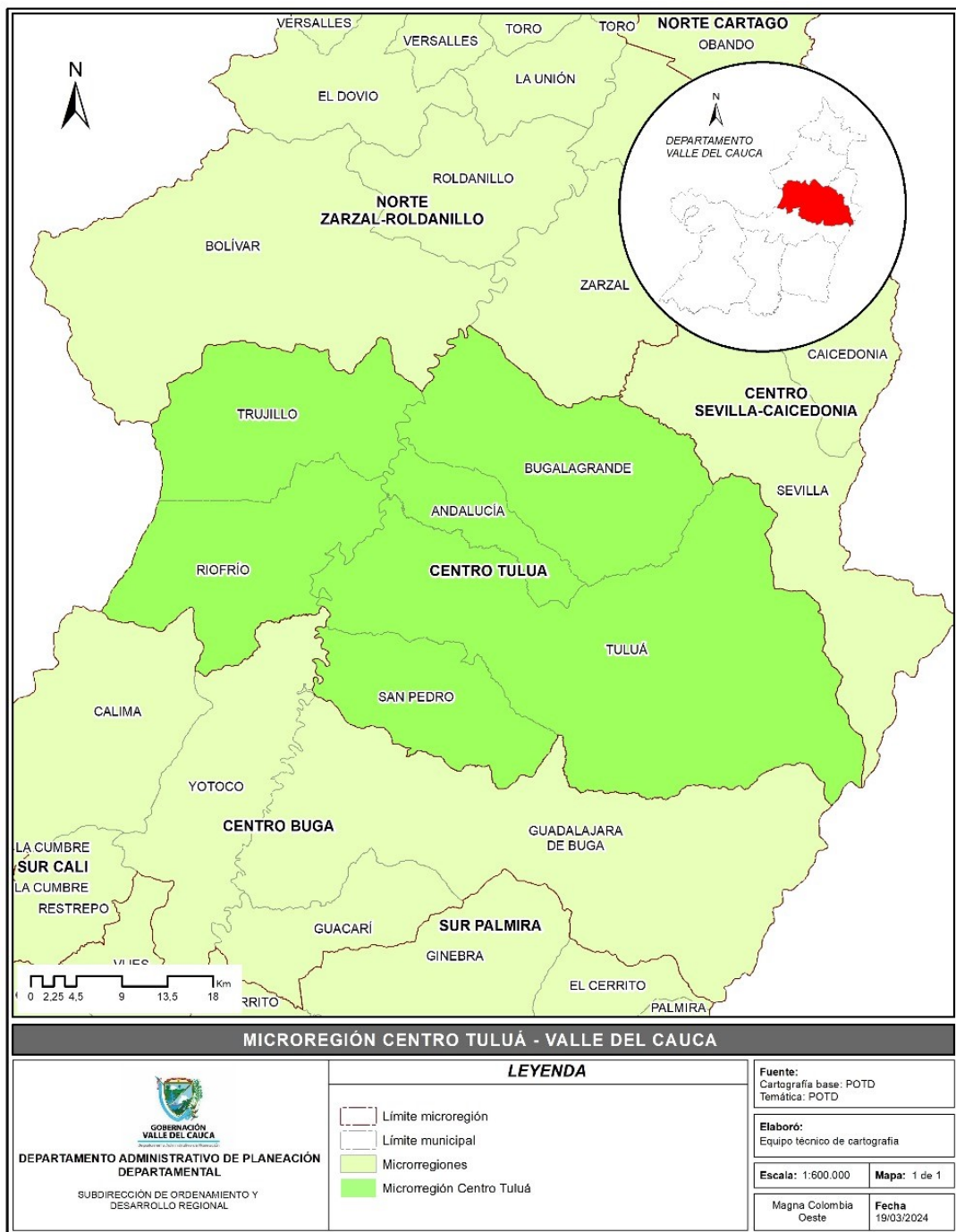

Fuente: Departamento Administrativo de Planeación de la Gobernación del Valle del Cauca.

Según las proyecciones demográficas del Censo Nacional de Población y Vivienda CNPV 2018 y GEIH del Departamento Administrativo Nacional de Estadísticas DANE a 2024, la Microrregión Centro Tuluá está conformada por los municipios de Andalucía (23.029

habitantes), Bugalagrande (26.121 habitantes), Riofrío (15.991 habitantes), San Pedro (18.136 habitantes), Trujillo (19.748 habitantes) y Tuluá (232.775 habitantes), con una población total de 335.800 habitantes, donde el 51,82% de ésta, son mujeres y 48,18% son hombres. Evidenciándose, además, una mayor concentración en un rango de edad comprendido entre 5-9 y 30-34 años, en comparación con la población dependiente (>60).

Gráfico 1. Caracterización Población Microrregión Centro Tuluá

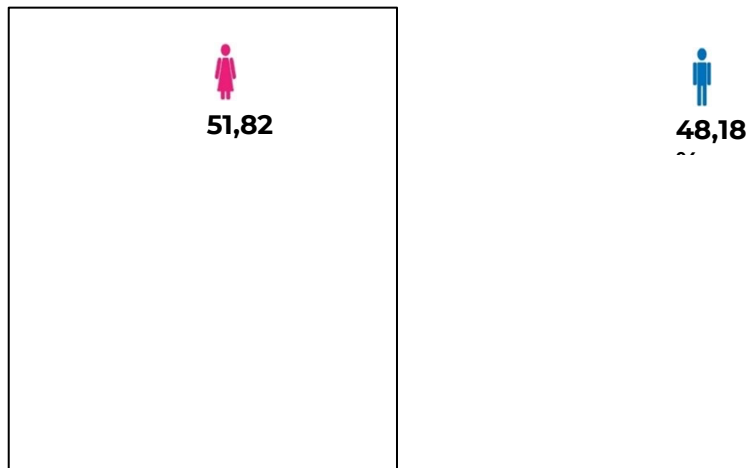

Fuente: Elaborado por la Subdirección de Estudios Socioeconómicos de Ciencia, Tecnología e Innovación – Departamento Administrativo de Planeación.

En cuanto a grupos poblacionales, la Microrregión Centro Tuluá, 25.494 de sus habitantes, es decir, el 7,62% de la población total de la microrregión se autorreconoce como Negro, Mulato, Afrodescendiente, seguido de la población indígena, con 2.037 habitantes (0,61%), mientras que el 91,76% no se autorreconoce dentro de algún grupo étnico.

Gráfico 2. Autorreconocimiento Étnico Microrregión Centro Tuluá

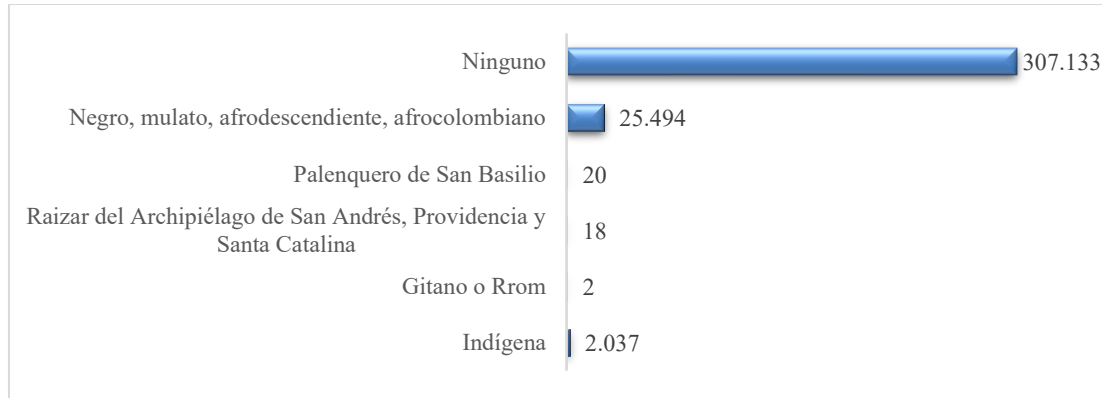

Fuente: Elaborado por la Subdirección de Estudios Socioeconómicos de Ciencia, Tecnología e Innovación – Departamento Administrativo de Planeación de la

POTENCIALIDADES:

Cultivos Ideales: La región es propicia para el cultivo de sorgo, caña de azúcar, algodón y café, lo que ofrece oportunidades significativas para el desarrollo agrícola y económico.

Desempeño Fiscal: Tuluá destaca con un sólido índice de desempeño fiscal del 68,02%, lo que indica una gestión financiera relativamente eficiente y estable. Esta cifra sugiere una base sólida para el crecimiento económico y la inversión en la región, a pesar de que varios municipios como Andalucía, Sans Pedro y Trujillo se encuentren en situación de riesgo.

Infraestructura Vial: La extensa red vial de 1.196,77 kilómetros, con un 82% de vías afirmadas, facilita la conectividad y el transporte de productos agrícolas y comerciales, promoviendo el comercio y la integración regional.

Esta red se compone de un 9% por vías destapadas, el 5% por vías asfaltadas y el 3% por pavimento rígido. Sin embargo, la mayoría de estas vías, aproximadamente el 88.85%, se encuentran en un estado que va desde regular hasta malo, lo que indica la necesidad de mejoras significativas en la infraestructura vial.

Cobertura de Salud: Con una tasa de afiliación al sistema de salud del 91,14%, la microrregión Centro Tuluá demuestra un compromiso significativo con el bienestar y la atención médica de sus habitantes, lo que promueve una población más sana y productiva.

Centro Tuluá muestra un alto nivel de afiliación al sistema de seguridad social, especialmente en el municipio de Tuluá. Se destaca la importancia de la cobertura en vacunación inicial.

Valor Agregado: Los municipios de Tuluá y Bugalagrande sobresalen en la generación de valor agregado, lo que indica una economía dinámica y diversificada. Este valor añadido superior puede impulsar el desarrollo industrial y comercial en la microrregión.

La Microrregión Centro Tuluá contribuye con el 6,85% del total de empresas del departamento, mostrando una densidad empresarial de 30,12. Aunque hubo una ligera disminución del 0,23% en la variación, esto no indica un estancamiento, ya que entre 2021 y 2022 se registraron 82 empresas más.

Educación: la Microrregión Centro Tuluá tiene una amplia cobertura educativa, destacándose especialmente en niveles de primaria y secundaria; donde Tuluá y Trujillo lideran en cobertura (Cobertura Neta Educación). Además, Tuluá muestra un rendimiento superior en educación media, con una tasa del 80,15, y tanto Tuluá como Andalucía tienen el promedio más alto de estudiantes con acceso a terminales tecnológicos. Lo que refleja un impulso hacia la integración de la tecnología en la educación.

Servicios Públicos: Microrregión Centro Tuluá tiene excelente cobertura en servicios de energía y acueducto en todos sus municipios. Sin embargo, se destaca que solo Tuluá cuenta con una cobertura superior en alcantarillado, lo que debe evaluarse para los demás municipios debido a sus coberturas inferiores. Situación que podría afectar la adecuada eliminación de excretas y desechos, especialmente en temporadas de lluvia, aumentando el riesgo de inundaciones.

Gestión del Riesgo: en los años 2021 y 2020 no se reportaron incendios forestales en la microrregión, aunque en 2019 sí hubo eventos, siendo Trujillo el municipio más afectado. Según el IDEAM, el municipio de Bugalagrande presenta el índice más alto de vulnerabilidad

y riesgo al cambio climático en la microrregión, seguido de Tuluá y Trujillo, aunque estos índices se consideran bajos en la escala.

DESAFÍOS:

Salud Pública: Los altos índices de mortalidad materna y las deficiencias en la atención médica señalan la necesidad de mejorar el acceso y la calidad de los servicios de salud en la región para todos los grupo demográficos. Lo que requiere una inversión y atención prioritaria, así como sensibilizar a la población sobre la importancia de hábitos saludables para reducir las causas de defunción asociadas al sistema circulatorio.

Educación: A pesar de una cobertura generalmente alta, la región enfrenta desafíos significativos en términos de calidad educativa, alta deserción y bajos puntajes en pruebas estandarizadas, lo que limita el desarrollo de capital humano y la competitividad económica.

Las dificultades en educación en la Microrregión Centro Tuluá incluyen una disminución en la cobertura de educación inicial en 2020 debido a las medidas por la pandemia COVID-19, aunque hubo una ligera recuperación en 2021 y 2022. La tasa de cobertura bruta es baja, especialmente en el nivel de transición en Riofrío, lo que sugiere una oferta de servicios que no se dirige adecuadamente al grupo poblacional objetivo. Los altos índices de deserción escolar, posiblemente relacionados con la pobreza y el desplazamiento forzado, contribuyen a puntajes preocupantes en las pruebas Saber 11, con Bugalagrande y Trujillo por debajo del promedio nacional. Además, se reportan numerosas instituciones educativas con niveles medio o bajo de desempeño en las pruebas Saber 11 en la región.

Desempeño: El Índice de Desempeño Municipal revela discrepancias significativas entre los municipios de la Microrregión Centro Tuluá, con Andalucía destacando como el mejor y Tuluá como el peor en desempeño. La disparidad se refleja especialmente en los Ingresos Tributarios,

donde Tuluá lidera con una gran brecha sobre los municipios más pequeños como Trujillo. En cuanto a los ingresos no tributarios, nuevamente Tuluá muestra un rendimiento superior, destacando la falta de equidad en la distribución de recursos financieros dentro de la microrregión.

Trabajo Informal y Pobreza: La alta tasa de trabajo informal y los elevados niveles de pobreza multidimensional reflejan la vulnerabilidad económica de la población, lo que subraya la importancia de políticas que fomenten empleo formal y reducción de la pobreza.

Los municipios de Trujillo, Andalucía y Bugalagrande tienen un alto porcentaje de habitantes en situación de pobreza, con un bajo logro educativo y una alta informalidad laboral. Además, se destaca la presencia de hacinamiento crítico en los hogares, lo que resalta la necesidad de generar oportunidades de mejora en las condiciones de vida de estos municipios. Si bien, los municipios de la Microrregión Centro Tuluá tienen buena cobertura en servicios de energía y acueducto, enfrentan desafíos en alcantarillado, servicios básicos y acceso a internet, lo que afecta la calidad de vida, salud pública y el desarrollo en la región.

Trabajo Informal y Bajo Logro Educativo, los municipios como Trujillo, Riofrío y Andalucía enfrentan altos índices de trabajo informal, lo que sugiere una falta de empleo formal y un bajo acceso a oportunidades laborales estable, además, se evidencia un bajo logro educativo en estos municipios, lo que puede limitar las posibilidades de empleo de calidad y el desarrollo personal de la población.

Acceso Tecnológico: La baja penetración de internet y las limitadas suscripciones a servicios tecnológicos representan obstáculos para el desarrollo digital y la innovación en la región, lo que puede afectar la productividad y la competitividad en el largo plazo. En especial en materia de educación e investigación.

En 2022, se observa una marcada disparidad en la velocidad promedio de banda ancha de internet entre los municipios. Tuluá lidera con 115,47 Mbps, seguido por Riofrío (19,48 Mbps), Bugalagrande (13,25 Mbps), Andalucía (10,61 Mbps), Trujillo (7,78 Mbps) y San Pedro (7,49 Mbps). Esta discrepancia subraya la necesidad de garantizar igualdad en la cobertura y calidad del servicio, independientemente de la densidad poblacional.

En términos de suscripciones a internet por cada 100 habitantes, Tuluá lidera con 19 suscriptores, seguido por Bugalagrande (12), Andalucía (10), San Pedro (5), Trujillo (4) y Riofrío (1). Estos datos resaltan la urgencia de proporcionar acceso equitativo a la tecnología en todos los municipios, lo que podría impulsar avances, aprendizaje, información y desarrollo económico en la región.

Seguridad y Violencia: Los altos índices de delitos, especialmente hurtos y violencia intrafamiliar, plantean preocupaciones sobre la seguridad ciudadana y la calidad de vida en la región, lo que requiere medidas efectivas de prevención y aplicación de la ley.

Según las estadísticas delictivas aportadas por la Policía Nacional de Colombia, durante el 2023 se reportaron 3.356 casos de los cuales el 37,30% corresponde a hurtos, el 15,58% a violencia intrafamiliar y el 12,75%, siendo estos, los hechos con mayor ocurrencia en la Microrregión Centro Tuluá.

Según datos reportados desde el Registro Único de Víctimas, los mayores hechos victimizantes para la Microrregión Centro Tuluá tienen que ver con el desplazamiento forzado (51.981 víctimas), homicidios (11.425 víctimas), amenazas (5.344 víctimas) y desaparición forzada (2.004 víctimas), de los cuales, se reporta un total de 73.891 víctimas durante el año 2023.

DIAGNÓSTICO MICRORREGIÓN CENTRO BUGA - VALLE DEL CAUCA

Mapa 5. Microrregión Centro Buga

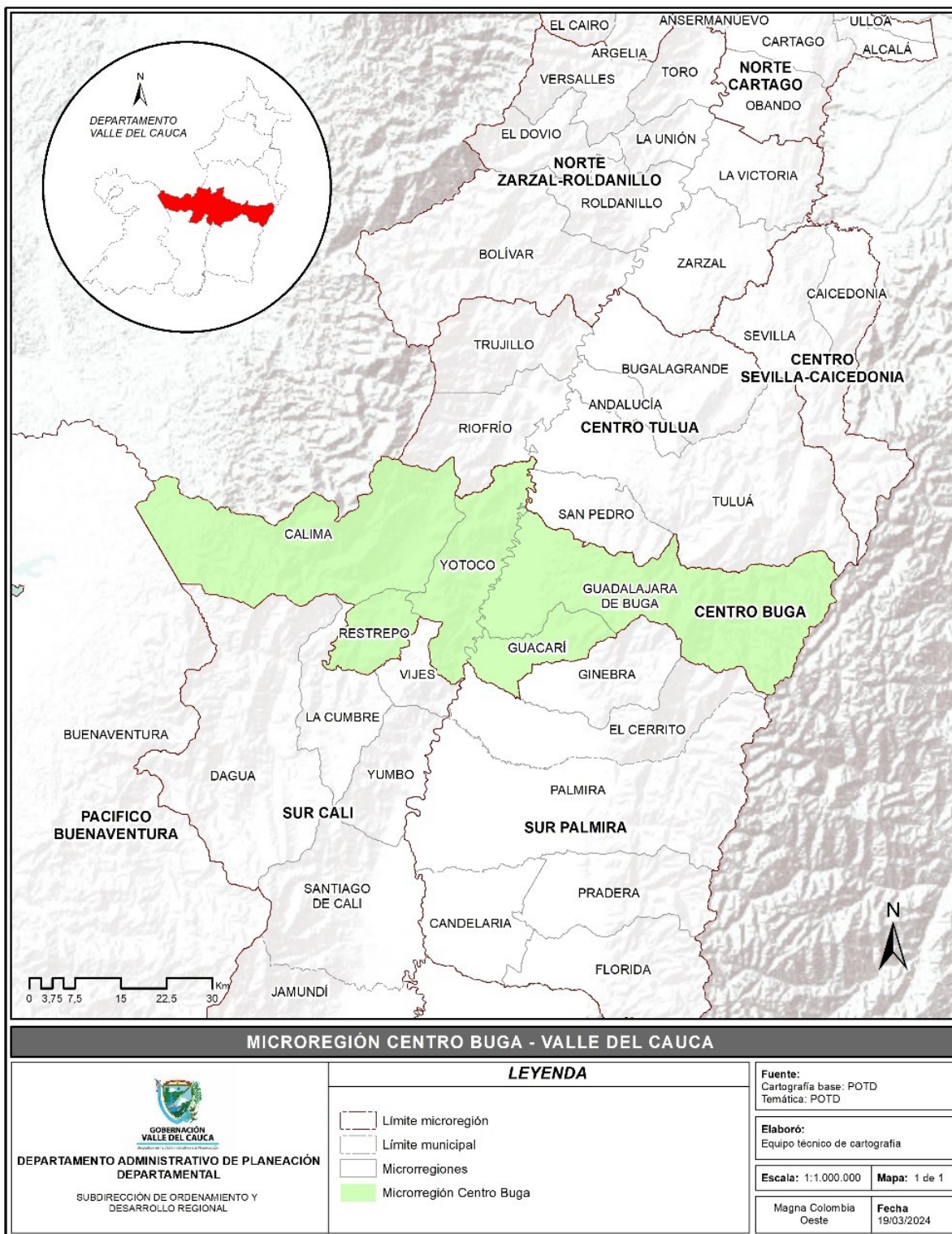

Fuente: Departamento Administrativo de Planeación de la Gobernación del Valle del Cauca.

Guadalajara de Buga es el municipio con mayor número de habitantes en la microrregión (con una participación de 60,3%), seguido por Guacarí. A continuación, se presenta la proyección al año 2024 de la población de los municipios que componen la microrregión, y su participación en la misma.

Tabla 1. Proyecciones población total por municipio (2024)

Municipio	Población	%
Calima el Darién	19.420	8,8%
Guacarí	35.513	16,0%
Guadalajara de Buga	133.690	60,3%
Restrepo	16.541	7,5%
Yotoco	16.468	7,4%
Total	221.632	100,0%

Fuente: Proyecciones demográficas del Censo Nacional de Población y Vivienda (CNPV) 2018 y GEIH del DANE.

De acuerdo con el DANE, se estima que el 51,47% de los habitantes de la microrregión son mujeres y el 48,52% hombres.

Gráfico. 3 Proyecciones población por sexo y edad (2024)

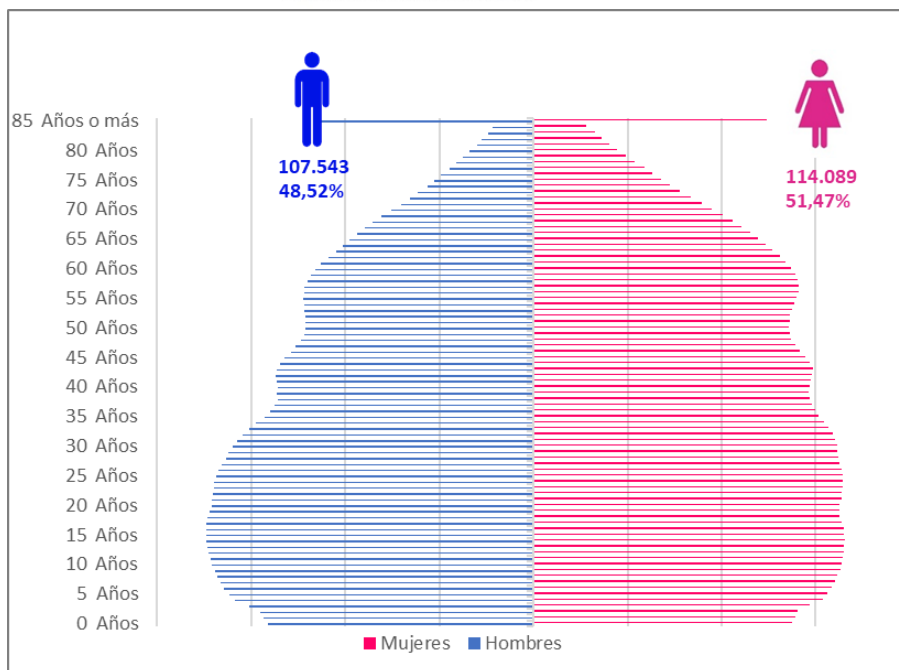

Fuente: Proyecciones demográficas del Censo Nacional de Población y Vivienda (CNPV) 2018 y GEIH del DANE

Al realizar un análisis de la pirámide poblacional de la microrregión, es posible apreciar que en forma de pera da cuenta de un proceso de transición demográfica avanzado, caracterizado por una reducción en los indicadores de natalidad en la microrregión, así como unas bajas tasas de mortalidad que, a su vez, reflejan una mayor esperanza de vida en la población adulta.

Con relación a la localización de la población, se encuentra que el 76,6% de la misma de la microrregión centro Buga vive en zonas urbanas, mientras que el 23,4% de población vive en centros poblados y en áreas categorizadas como rural disperso.

Tabla 2. Proyecciones población por área geográfica (2024).

Área geográfica	Habitantes	%
Cabecera Municipal	169.849	76,6%
Centros Poblados y Rural Disperso	51.783	23,4%
Total	221.632	100,0%

Proyecciones demográficas del Censo Nacional de Población y Vivienda (CNPV) 2018 y GEIH del DANE

La población étnica representa el 6,97% de la población total de la microrregión, siendo los negros, mulatos, afrodescendientes y afrocolombianos. Este último es el grupo poblacional con mayor representatividad en la microrregión, con un total de 14.708 habitantes proyectados para el año 2024, de acuerdo con las cifras del DANE. Ubicados en los municipios de Guacarí y Guadalajara de Buga.

Gráfico. 4 Proyecciones población con autorreconocimiento étnico (2024)

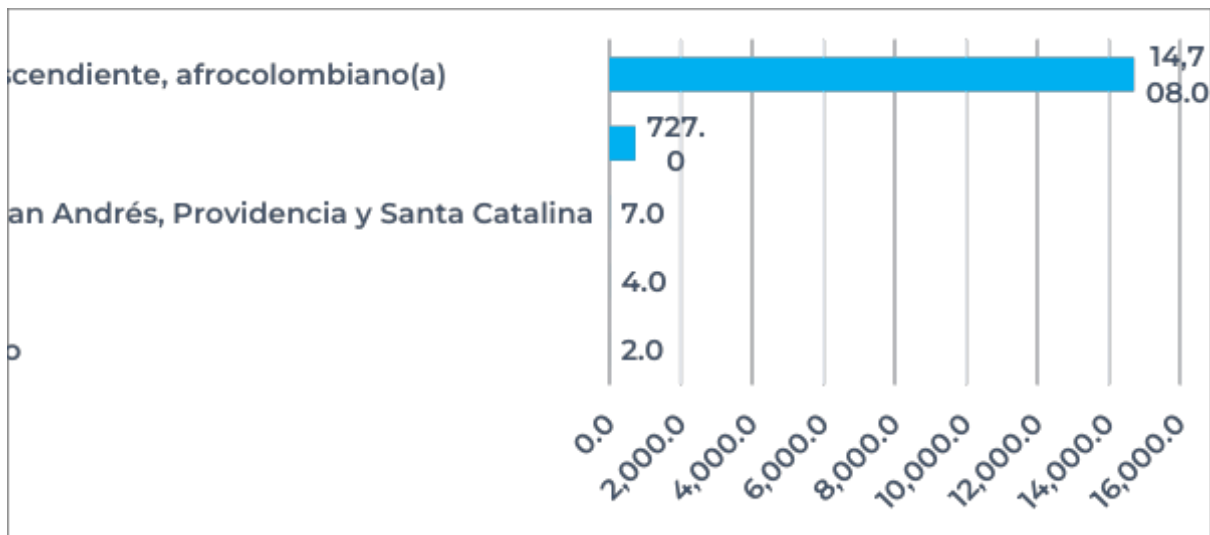

Fuente: Proyecciones demográficas del Censo Nacional de Población y Vivienda (CNPV) 2018 y GEIH del DANE.

Tabla 3. Proyecciones población con autorreconocimiento étnico por municipio (2024).

MUNICIPIO	Indígena	Gitano(a) o Rom	Raizal del Archipiélago de San Andrés, Providencia y Santa Catalina	Palenquero(a) de San Basilio	Negro(a), mulato(a), afrodescendiente, afrocolombiano(a)	Ningún grupo étnico- racial
Calima el Darién	188	1	0	0	336	18.895
Guacarí	71	0	1	2	11.115	24.324
Guadalajara de Buga	147	2	5	0	2.955	130.581
Restrepo	169	1	1	0	139	16.231
Yotoco	152	0	0	0	163	16.153
Total	727	4	7	2	14.708	206.184

Proyecciones demográficas del Censo Nacional de Población y Vivienda (CNPV) 2018 y GEIH del DANE

POTENCIALIDADES:

Desempeño Fiscal: Una de las potencialidades de la microrregión Centro Buga es su buen desempeño fiscal, destacado por el índice de desempeño fiscal del año 2022. Yotoco y Guadalajara de Buga sobresalen con puntajes de 75.3% y 62.7% respectivamente, lo que indica una gestión fiscal sólida. Aunque Calima el Darién, Guacarí y Restrepo presentaron índices del 54%, este aspecto resalta el compromiso general de la región con la sostenibilidad fiscal y ofrece una base sólida para el desarrollo económico y social.

Cobertura de Educación: Aunque se identifican algunos retos en términos de deserción escolar, la microrregión cuenta con una cobertura bruta en educación que destaca, especialmente en los niveles de preescolar, primaria y secundaria. Municipios como Restrepo y Guadalajara de Buga lideran en este aspecto, lo que sugiere un buen acceso a la educación básica.

El municipio de Restrepo se destaca por tener las tasas más altas de cobertura bruta en preescolar, primaria y secundaria, mientras que Guadalajara de Buga lidera en educación

media. Aunque la región presenta bajas tasas de deserción escolar en general, es importante destacar que el municipio de Yotoco enfrenta mayores desafíos, especialmente en los niveles de educación primaria, secundaria y media, con tasas de deserción más altas. Sin embargo, se observa una mejora significativa en el indicador promedio de estudiantes por terminal en los centros educativos públicos de la microrregión, lo que indica un progreso en términos de acceso a recursos tecnológicos para la educación. Aunque persisten retos en algunos municipios como Calima el Darién y Guadalajara de Buga, la región está avanzando en la dirección correcta para mejorar la calidad y accesibilidad de la educación.

Valor Agregado: la microrregión Centro Buga es su capacidad para generar riqueza y su densidad empresarial. En términos de generación de valor agregado per cápita, los municipios de Yotoco, Restrepo y Guadalajara de Buga destacan por presentar los mayores indicadores, con valores que oscilan entre los \$37.986.558 y \$34.126.524 anuales. Estos números se acercan al PIB per cápita departamental, que rondó los 35 millones de pesos en el año 2022.

En cuanto a la densidad empresarial, un análisis realizado por la Cámara de Comercio de Buga revela que en el año 2022 la microrregión contaba con un total de 6.963 empresas, de las cuales el 69,9% estaban localizadas en el municipio de Guadalajara de Buga. Sin embargo, al examinar la densidad empresarial por habitante, se observa que los municipios de Buga y Calima el Darién presentan el mayor número de empresas por habitante. A pesar de esto, se evidencia un rezago en municipios como Guacarí, que registra una menor densidad empresarial con 17,4 empresas por cada 1000 habitantes.

Red vial: A pesar de que existen tramos de vías en mal estado, la microrregión cuenta con una red vial que conecta eficientemente los municipios. Un 55% de las vías de primer orden están en buen estado, lo que facilita el transporte de bienes y personas, promoviendo el acceso a diferentes actividades y el desarrollo económico general.

Afiliación al Sistema de Seguridad Social: A pesar de los desafíos en algunos municipios, como Calima el Darién, Guacarí y Yotoco, en general, la microrregión muestra una alta afiliación al sistema de seguridad social en salud, con municipios como Guadalajara de Buga y Restrepo alcanzando cerca del 100% de afiliación.

La atención médica y la salud pública son fortalezas en la microrregión Centro Buga. En lo que respecta a la cobertura de vacunación en menores de 1 año, la región muestra un alto nivel de cumplimiento; con valores superiores al 82% en las dosis de pentavalente y triple viral en la mayoría de los municipios. Sin embargo, el municipio de Calima el Darién presenta una cobertura ligeramente inferior en la dosis de pentavalente, registrando un valor del 78.4% durante el año 2022.

Además, en cuanto a la mortalidad por desnutrición y anemias nutricionales en menores entre 0 y 5 años, no se han reportado pérdidas por esta causa en la microrregión durante los años 2021 y 2022. Esto sugiere que las políticas y programas de salud pública en la región están teniendo éxito en prevenir y tratar estas condiciones, lo que contribuye al bienestar y la salud de los niños en la comunidad.

Producción Agropecuaria: Aunque se identifican dificultades en acceso a asistencia técnica y sistemas de riego, la microrregión cuenta con una base agrícola importante. Existe potencial para mejorar la productividad y la calidad de vida de los agricultores mediante inversiones en estas áreas.

Incidencia de la pobreza: muestra una situación socioeconómica diversa, con una aproximación del 13.4% de la población sisbenizada en condición de pobreza, según mediciones del índice de pobreza multidimensional. En Calima el Darién, de una población total afiliada al SISBÉN de 14,229, 11,953 personas no se encuentran en condición de pobreza, mientras que 2,276 personas sí lo están.

En Guadalajara de Buga, de una población total afiliada al SISBÉN de 80,580, 71,075 personas no se encuentran en condición de pobreza, mientras que 9,505 personas sí lo están. En Guacarí, de una población total afiliada al SISBÉN de 29,311, 24,791 personas no se encuentran en condición de pobreza, mientras que 4,520 personas sí lo están. En Restrepo, de una población total afiliada al SISBÉN de 13,663, 11,277 personas no se encuentran en condición de pobreza; mientras que 2,386 personas sí lo están. Finalmente en Yotoco, de una población total afiliada al SISBÉN de 15,172, 13,328 personas no se encuentran en condición de pobreza, mientras que 1,844 personas sí lo están.

DESAFÍOS:

Desempeño Municipal: Aunque algunas entidades territoriales muestran buenos índices de desempeño, como Guacarí y Guadalajara de Buga, otros municipios enfrentan dificultades en la gestión pública; lo que puede limitar la eficacia de las políticas y programas de desarrollo.

Infraestructura Vial: muestra una diversidad de estados de conservación. Las vías de primer orden, bajo la responsabilidad nacional, reflejan que el 55% se encuentran en buen estado, el 38% en estado regular y el 7% en mal estado. Respecto a las vías del Departamento, donde predomina el estado regular con un 72.5%, el 20.9% están en buen estado y el 6.6% en mal estado. Por último, las vías terciarias municipales muestran un panorama más desafiante, con un 44.3% en mal estado, un 36.9% en estado regular y un 18.4% en buen estado.

Salud: En la microrregión, el 48,8% de la población está afiliada al régimen contributivo, mientras que el 51,2% restante se encuentra en el régimen subsidiado y otros. Al desglosar esta información a nivel municipal, se observa que los municipios de Calima el Darién, Restrepo y Yotoco tienen la mayoría de su población afiliada al régimen subsidiado de seguridad social

en salud, mientras que Guadalajara de Buga es el único municipio con una mayor proporción de población en el régimen contributivo.

La mortalidad en la microrregión debido a diversas causas superó los 1600 casos en el año 2022. Las enfermedades del sistema circulatorio representan la principal causa de muerte, con una participación del 38.9%. Le siguieron las neoplasias, con un 16,46% de los casos, y las causas externas, que representaron un 13,9% del total de defunciones.

Educación: En la microrregión centro Buga, la tasa de cobertura neta en educación muestra desafíos significativos en los niveles de Preescolar y Media, mientras que la cobertura es mayor para el nivel de primaria. Los municipios de Yotoco, Calima el Darién y Guacarí presentan menor proporción de estudiantes matriculados en cada nivel educativo adecuado para su edad, destacando Guadalajara de Buga con los mejores indicadores de la región.

Los resultados de las pruebas Saber 11 muestran que Calima el Darién y Guadalajara de Buga tienen los mejores desempeños en la microrregión, mientras que Restrepo exhibe los valores más bajos. La distribución por municipio revela que Guadalajara de Buga tiene establecimientos con niveles de clasificación A+ y A, indicativos de un desempeño muy alto y alto, respectivamente. La mayoría de los municipios tienen una cantidad significativa de establecimientos clasificados en los niveles C y D, lo que sugiere un desempeño medio y bajo, señalando la necesidad de implementar estrategias para mejorar el rendimiento académico en estos planteles.

Pobreza Multidimensional (IPM): Basado en los datos del Censo del DANE del año 2018, se observa que Calima el Darién tiene el mayor índice de pobreza multidimensional con un valor del 25.7%, seguido por Restrepo con un IPM del 20.7% y Yotoco con un IPM de 20.8%. Guacarí y Guadalajara de Buga muestran índices de pobreza multidimensional del 16% y

12.3% respectivamente. Estos datos subrayan la necesidad de implementar políticas dirigidas a reducir la pobreza y mejorar las condiciones socioeconómicas en la región.

Acceso a Servicios Públicos: En cuanto a la cobertura de servicios públicos en la microrregión, se observa lo siguiente: Calima: La penetración de banda ancha es del 6.76%. La cobertura de acueducto en zonas urbanas es del 60.34%, mientras que en zonas rurales es del 32.19%. La cobertura de aseo es del 64.76%, y la cobertura de alcantarillado es del 55.92%.

Guadalajara de Buga: La penetración de banda ancha es del 20.32%. La cobertura de acueducto en zonas urbanas es del 78.89%, y en zonas rurales es del 19.55%. La cobertura de aseo es del 62.78%, y la cobertura de alcantarillado es del 77.7%. Guacarí: La penetración de banda ancha es del 5.01%. La cobertura de acueducto en zonas urbanas es del 72.75%, y en zonas rurales es del 62.27%. La cobertura de aseo es del 71.08%, y la cobertura de alcantarillado es del 65.44%.

Restrepo: La penetración de banda ancha es del 1.96%. La cobertura de acueducto en zonas urbanas es del 80.84%, y en zonas rurales es del 70.45%. La cobertura de aseo es del 58.92%, y la cobertura de alcantarillado es del 41.02%. Yotoco: La penetración de banda ancha es del 4.4%. La cobertura de acueducto en zonas urbanas es del 55.66%, y en zonas rurales es del 43.69%. La cobertura de aseo es del 40.26%, y la cobertura de alcantarillado es del 35.92%.

Se destaca que, aunque ha habido avances, la microrregión enfrenta desafíos significativos en términos de acceso a servicios públicos, especialmente en lo que respecta a la cobertura del acueducto rural, seguido por el acceso al alcantarillado, servicio de aseo y acueducto en áreas urbanas, los cuales son aspectos clave para el desarrollo y la competitividad de este territorio.

Déficit Habitacional: La microrregión enfrenta retos en términos de vivienda, con altos índices de déficit cualitativo y cuantitativo. Es necesario implementar programas de vivienda accesibles y sostenibles para mejorar las condiciones de vida de la población.

En cuanto a los aspectos habitacionales, el déficit cualitativo es el más destacado en los hogares de la microrregión, siendo los municipios de Guacarí y Yotoco los que muestran los mayores valores, con 38.85 y 37.63 respectivamente.

El déficit cuantitativo de vivienda es más pronunciado en Calima el Darién, que presenta el mayor déficit en la microrregión con un valor de 14.48%, seguido por Yotoco con un indicador del 7.34%. En contraste, Restrepo, Guacarí y Guadalajara de Buga tienen valores por debajo del 6%. Se destaca que las comunidades en zonas rurales son las que muestran mayores necesidades de vivienda en la región.

Yotoco es el municipio con mayor déficit habitacional de la microrregión centro Buga, con un indicador de 44,96%, seguido por Guacarí con un indicador de 44,26%, Calima el Darién, con un déficit de 35,09% y el municipio de Restrepo con un valor de 26,8%. Finalmente, en correspondencia con los análisis anteriores, con las zonas rurales que las que mayores niveles de déficit presentan en la microrregión.

Acceso a Créditos y Asistencia Técnica: Los agricultores de la microrregión enfrentan dificultades para acceder a créditos y asistencia técnica, lo que puede limitar su capacidad para mejorar la productividad y la calidad de sus productos.

Entre el 32% y el 42% de las Unidades de Producción Agrícola (UPA) en los municipios analizados no tuvieron acceso a servicios de asistencia técnica para mejorar su producción.

Respecto a la infraestructura de apoyo a la producción, especialmente el acceso a sistemas de riego, entre el 67% y el 75% de las UPAs en los municipios de Guadalajara de Buga, Calima el Darién y Guacarí no tienen acceso a esta infraestructura. En contraste, en Restrepo y Yotoco, el porcentaje de UPAs en esta situación es menor (32% y 27% respectivamente). En cuanto a la solicitud de créditos para la producción agrícola, la mayoría de las UPAs de la microrregión

no han recurrido a las entidades bancarias para financiar sus actividades productivas. De las que sí lo hicieron, entre el 5.4% y el 20.5% se encontraron con créditos no aprobados.

Gestión del Riesgo y Medio Ambiente: se aprecia que el municipio de Calima el Darién presentó los mayores niveles de deforestación con 67,28 hectáreas.

En lo que refiere a los indicadores de riesgo y vulnerabilidad, se encuentra que, en general, los mayores valores se encuentran asociados al índice de riesgo asociado por las capacidades de los municipios. Con valores entre los 40 y 46 puntos porcentuales, mientras que el índice de vulnerabilidad y riesgo por cambio climático presenta valores que para los municipios de Guacarí, Restrepo, Calima el Darién y Yotoco están entre el 18 y 23%. Para Guadalajara de Buga, se presenta un indicador mayor del 31,99%, poniendo de manifiesto el mayor riesgo con el que cuenta este municipio en este aspecto.

Seguridad: La microrregión enfrenta desafíos significativos en términos de seguridad, con altas incidencias de desplazamiento forzado, homicidio, amenazas y desaparición forzada. Municipios como Guadalajara de Buga registran altas cifras en estos aspectos, lo que sugiere la necesidad de implementar medidas efectivas para garantizar la seguridad ciudadana.

Homicidio intencional, Guadalajara de Buga registró la mayor incidencia de homicidios intencionales con 64 casos, seguido por Guacarí con 18 casos. Los municipios restantes reportaron cifras menores, con Calima el Darién y Yotoco con 5 casos cada uno, y Restrepo con 8 casos.

Guadalajara de Buga también lidera en la incidencia de amenazas, con 95 casos reportados. Le sigue Guacarí con 37 casos. Los demás municipios presentan cifras menores, con Calima el Darién y Restrepo reportando 24 y 35 casos respectivamente, y Yotoco con 28 casos.

Hurto a personas: Nuevamente, Guadalajara de Buga encabeza la lista con 421 casos de hurto a personas, seguido por Guacarí con 54 casos. El resto de los municipios registran cifras

menores, con Calima el Darién, Restrepo y Yotoco reportando 47, 22 y 31 casos respectivamente.

Lesiones personales: Guacarí presenta la mayor incidencia de lesiones personales con 93 casos, seguido por Guadalajara de Buga con 353 casos. Los demás municipios muestran cifras menores, con Calima el Darién, Restrepo y Yotoco reportando 41, 43 y 55 casos respectivamente.

En resumen, Guadalajara de Buga destaca como el municipio con el mayor número de incidencias en tres de las cuatro categorías de hechos violentos reportados: homicidios intencionales, amenazas y hurto a personas. Guacarí lidera en el número de casos de lesiones personales. Estos datos muestran áreas de preocupación en materia de seguridad que requieren atención por parte de las autoridades locales y regionales.

DIAGNÓSTICO MICRORREGIÓN SEVILLA - CAICEDONIA - VALLE DEL CAUCA

Mapa 6. Microrregión Sevilla-Caicedonia

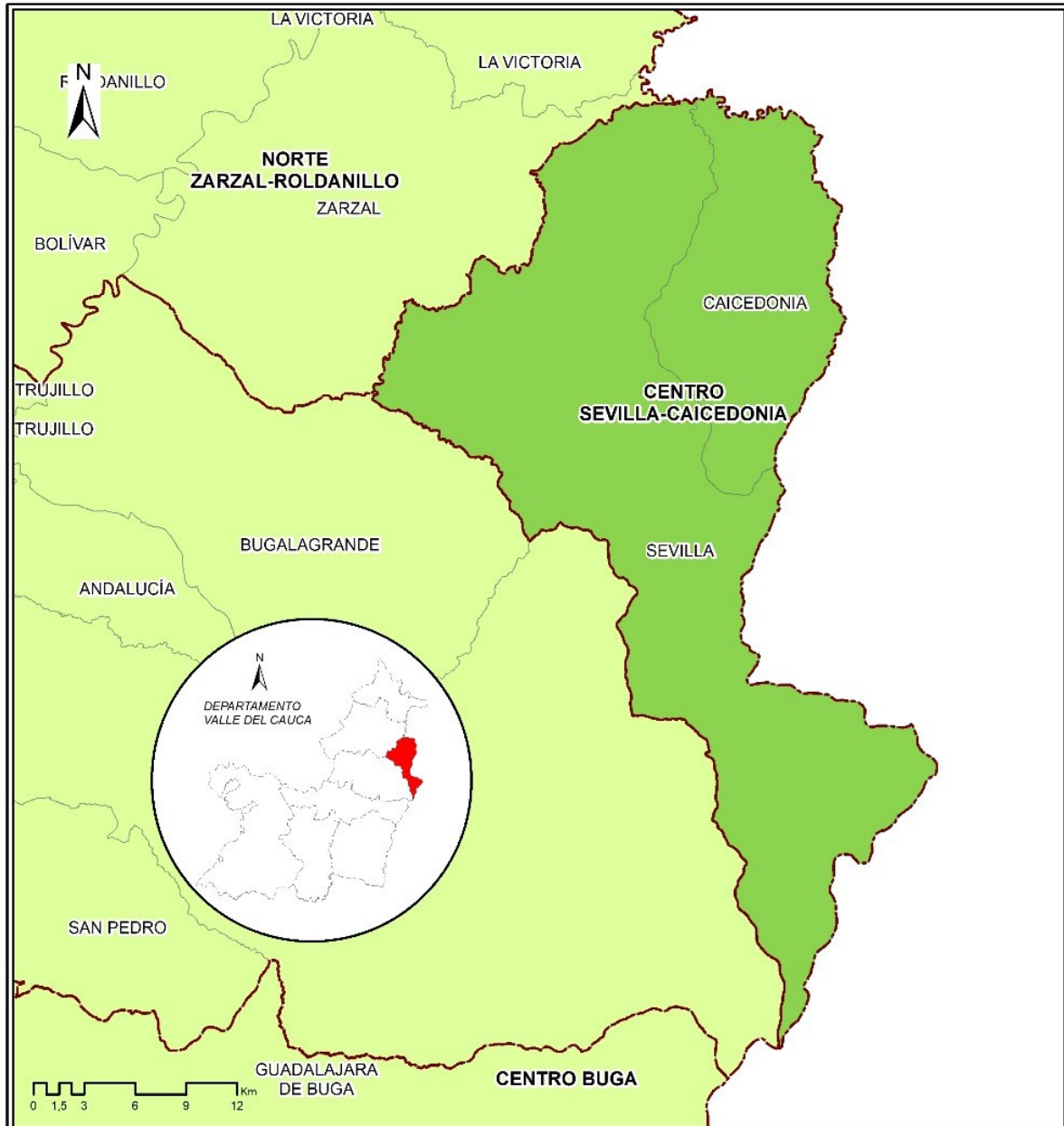

MICROREGIÓN CENTRO SEVILLA / CAICEDONIA - VALLE DEL CAUCA		
 GOBERNACIÓN VALLE DEL CAUCA DEPARTAMENTO ADMINISTRATIVO DE PLANEACIÓN DEPARTAMENTAL SUBDIRECCIÓN DE ORDENAMIENTO Y DESARROLLO REGIONAL	LEYENDA	
	[Red dashed line] Límite microregión [Black dashed line] Límite municipal [Light green] Microrregiones [Dark green] Microrregión Centro Sevilla - Caicedonia	
	Fuente: Cartografía base: POTD Temática: POTD	
	Elaboró: Equipo técnico de cartografía	
Escala: 1:400.000 Mapa: 1 de 1		
Magna Colombia Oeste Fecha: 19/03/2024		

Fuente: Departamento Administrativo de Planeación de la Gobernación del Valle del Cauca.

En términos generales, ambos municipios muestran una población total considerable, con Sevilla siendo ligeramente más poblado que Caicedonia. La mayoría de la población en ambos municipios reside en áreas urbanas, lo que sugiere un nivel de urbanización significativo. Sin

embargo, también es importante notar que hay una proporción notable de población rural en ambas localidades, lo que indica la persistencia de comunidades rurales en la región.

En Caicedonia, el 83.52% de la población total reside en áreas urbanas, mientras que el 16.78% vive en áreas rurales. Respecto a la distribución por género, el 49.64% son hombres y el 50.36% son mujeres.

En Sevilla, el 76.69% de la población total habita en zonas urbanas, mientras que el 23.31% reside en áreas rurales. En cuanto a la composición por sexo, el 49.77% son hombres y el 50.23% son mujeres.

Tabla. 4 Caracterización Población Microrregión Sevilla - Caicedonia

	CAICEDONIA	SEVILLA
POBLACIÓN TOTAL MUNICIPIO	29.542	43.635
POBLACIÓN URBANA	24.596	33.522
POBLACIÓN RURAL	4.946	10.113
POBLACIÓN POR SEXO HOMBRES	14.665	21.653
POBLACIÓN POR SEXO MUJERES	14.877	21.982

Fuente: Elaborado por la Subdirección de Estudios Socioeconómicos de Ciencia, Tecnología e Innovación – Departamento Administrativo de Planeación de la Gobernación del Valle del Cauca.

POTENCIALIDADES:

Desempeño Fiscal y Municipal: Una potencialidad destacada en los municipios de Caicedonia y Sevilla es la disparidad en sus índices de desempeño fiscal (IDF) e índices de desempeño municipal (IDM). Sevilla exhibe significativamente mayores valores de IDF (52.1 frente a 37.4 en Caicedonia), lo que sugiere una posible mayor solidez en su situación fiscal y una gestión más eficiente en comparación con Caicedonia. Además, en términos de IDM, Sevilla también presenta una ligera ventaja sobre Caicedonia (55.36 frente a 53.89), lo que podría indicar una mejor administración de los recursos y servicios municipales en Sevilla.

Valor Agregado Per Cápita: Caicedonia tiene un valor agregado per cápita significativamente mayor que Sevilla, lo que indica una posible mayor actividad económica o ingresos promedio más altos en Caicedonia. Comparando el valor agregado per cápita de los municipios de Caicedonia presenta un Valor agregado Per Cápita de \$25,937,087, mientras que Sevilla: \$20,070,853, observamos que Caicedonia tiene un valor agregado per cápita significativamente mayor que Sevilla. Esto podría indicar una mayor actividad económica o un nivel de ingresos promedio más alto en Caicedonia en comparación con Sevilla.

Ingresos Tributarios y Densidad Empresarial: Siendo una microrregión pequeña Caicedonia tiene ingresos tributarios per cápita más altos y una densidad empresarial mayor en comparación con Sevilla, lo que sugiere una mayor actividad económica y una recaudación de impuestos más alta en proporción a su población.

Cobertura de Servicios de Salud: Una potencialidad evidente entre Caicedonia y Sevilla se refleja en las diferencias notables en la cobertura de salud. Sevilla destaca por su amplia cobertura, con un 95.54% de su población beneficiada por el sistema de salud, superando a Caicedonia. Específicamente, en el ámbito del régimen contributivo, Sevilla cuenta con 8,463 afiliados, comparado con los 5,968 de Caicedonia. Además, Sevilla cuenta con una cantidad considerablemente mayor de personas con cobertura subsidiada, con 30,961 beneficiarios en contraste con los 18,401 de Caicedonia.

Vacunación: Sevilla muestra altos porcentajes de cobertura de vacunación, lo que indica un alto grado de protección contra enfermedades virales en la población infantil. La cobertura de vacunación en Caicedonia y Sevilla es notablemente alta, especialmente en Sevilla. En Sevilla, la cobertura de la vacuna triple viral para menores de 1 año es del 97.55%, lo que indica una protección casi completa contra el sarampión, la rubéola y las paperas en la población infantil. Además, la cobertura de la vacuna pentavalente - DTP es del 106.94%, superando incluso el

total de la población de esa franja de edad. En Caicedonia, la cobertura es menor pero aún alta, con un 82.22% para la vacuna pentavalente - DTP. Estos datos sugieren un sólido programa de vacunación en ambos municipios, con un énfasis particular en la protección de los niños contra enfermedades graves.

Cobertura y Acceso a Terminales Tecnológicos: Sevilla tiene un promedio menor de estudiantes por terminal tecnológico en comparación con Caicedonia, lo que sugiere una mayor accesibilidad a recursos tecnológicos para la educación. Según los datos, Caicedonia tiene un promedio de 5 estudiantes por terminal, mientras que Sevilla tiene un promedio ligeramente menor, con 4 estudiantes por terminal. Esto sugiere que, en promedio, hay una mayor cantidad de estudiantes utilizando cada terminal en Caicedonia en comparación con Sevilla.

Vivienda: Una potencialidad que se puede destacar es que, a pesar de que ambos municipios enfrentan déficits habitacionales, Caicedonia muestra un déficit cuantitativo de vivienda menor que Sevilla. Esto sugiere que Caicedonia podría tener una situación relativamente mejor en términos de disponibilidad de viviendas en comparación con Sevilla, lo que podría favorecer el acceso a la vivienda para su población.

DESAFÍOS:

Ingresos No Tributarios: Caicedonia tiene ingresos no tributarios per cápita más altos que Sevilla, lo que indica una mayor diversidad en las fuentes de ingresos, pero ambos son relativamente bajos, ya que solo tienen ingresos de 29, 232 en Caicedonia y 12,645 en Sevilla, lo que sugiere una mayor diversidad en las fuentes de ingresos, como multas, licencias o ventas de bienes y servicios.

Estado Vías: Una dificultad evidente es el estado de las vías en Caicedonia y Sevilla, donde se destaca una predominancia preocupante de vías clasificadas como "Malo", con un 44.16% y un 48.90% respectivamente. Aunque Sevilla muestra una proporción ligeramente mayor de

vías en buen estado (16.24%) en comparación con Caicedonia (15.66%), ambas áreas enfrentan desafíos significativos en términos de infraestructura vial. Esto señala la necesidad de mejoras urgentes para garantizar la accesibilidad y seguridad en el transporte en ambos municipios.

Salud y Calidad de Vida: Sevilla registra cifras más altas en todas las categorías de causas de defunción en comparación con Caicedonia, lo que podría indicar desafíos adicionales en términos de salud pública y acceso a servicios de salud en Sevilla. Además, la tasa de mortalidad materna a los 42 días es más alta en Caicedonia (395.26) en comparación con Sevilla (268.1), lo que sugiere que Caicedonia enfrenta una mayor incidencia de complicaciones relacionadas con el embarazo, parto o puerperio. También está la Mortalidad por Desnutrición, Caicedonia presenta una tasa de 3,39 por cada 100 mil habitantes. Situaciones que sugieren falencias en intervenciones que reflejan los factores socioeconómicos y demográficos de los municipios

Educación y Deserción Escolar: Ambos municipios, Caicedonia y Sevilla, enfrentan desafíos significativos en términos de deserción escolar, particularmente en el nivel de educación secundaria. Se observa una dificultad en el acceso a servicios de educación inicial, con una ligera disminución en la cobertura en 2020 seguida de mejoras progresivas en años posteriores. Aunque Caicedonia presenta cifras ligeramente superiores en cobertura bruta en todos los niveles educativos, Sevilla muestra una mayor proporción en educación básica secundaria y media en términos de cobertura neta. Estas disparidades destacan la necesidad de intervenciones específicas para mejorar la inclusión y calidad educativa en ambos municipios. Además, se evidencia una alta tasa de deserción escolar, siendo más pronunciada en educación secundaria en ambos lugares. En Caicedonia, la deserción es más alta en educación secundaria y media, mientras que, en Sevilla, es más notable en educación secundaria. La disparidad en la cantidad de instituciones educativas entre los municipios podría influir en estas tasas de

deserción, subrayando la importancia de abordar las causas subyacentes de este fenómeno en ambos contextos.

Índice de Pobreza Multidimensional: Se observan dificultades similares en varios aspectos socioeducativos en los municipios de Caicedonia y Sevilla:

Bajo Logro Educativo: Tanto Caicedonia (68%) como Sevilla (67%) muestran un nivel similar de privación en esta área, sugiriendo una falta de acceso o éxito educativo. Analfabetismo: Se registra un 16% en ambos municipios, indicando una proporción considerable de la población sin habilidades básicas de lectura y escritura. Inasistencia Escolar: Caicedonia reporta un 5%, mientras que Sevilla muestra un 3%, lo que sugiere una menor privación en términos de asistencia regular a la escuela en Sevilla.

Rezago Escolar: Los niveles de rezago escolar son comparables en ambos municipios, con un 23% en Caicedonia y un 22% en Sevilla. Trabajo Infantil: Ambos municipios muestran niveles muy bajos de trabajo infantil, con un 0.1% en Caicedonia y un 0.2% en Sevilla. Desempleo de larga duración: Caicedonia presenta un 21%, mientras que Sevilla tiene un 22%. Lo que indica una situación relativamente similar en términos de desempleo prolongado.

Trabajo Informal: Sevilla muestra un nivel más alto de trabajo informal con un 54%, en comparación con el 43% de Caicedonia. Acceso a servicios de salud: Ambos municipios tienen un 6% de la población sin aseguramiento en salud. Sin embargo, Sevilla tiene un mayor porcentaje de personas que enfrentan barreras de acceso a servicios de salud, con un 6% en comparación con el 1% de Caicedonia.

Condiciones de Vivienda: Sevilla exhibe un nivel más alto de privación en varias dimensiones relacionadas con la vivienda en comparación con Caicedonia, como la falta de fuente de agua mejorada, eliminación inadecuada de excretas, material inadecuado en pisos y paredes exteriores, y hacinamiento crítico.

Servicios Públicos: Se identifican diferencias en la cobertura de servicios públicos entre Caicedonia y Sevilla, indicando diversas necesidades y áreas de atención:

Cobertura en Caicedonia: Acueducto: 87.68%, Alcantarillado: 82.20%, Energía: 75.69%, Internet (banda ancha fija): 9.00%, Velocidad de banda ancha: 13.29 Mbps. Cobertura en Sevilla: Acueducto: 63.7%, Alcantarillado: 46.2%, Energía: 59.69%, Internet (banda ancha fija): 12.26%, Velocidad de banda ancha: 34.44 Mbps.

Gestión del Riesgo: Se evidencia una diferencia en el Índice de Riesgo Ajustado por Capacidades entre Caicedonia y Sevilla, sugiriendo distintos niveles de exposición y vulnerabilidad ante desastres naturales: Índice de Riesgo en Caicedonia: 52.74 y Índice de Riesgo en Sevilla: 50.09

Estos datos indican que la población de Caicedonia parece estar más expuesta y vulnerable a desastres naturales en comparación con la población de Sevilla, según el Índice de Riesgo Ajustado por Capacidades.

Las Unidades de Producción Agropecuaria (UPAs): Caicedonia y Sevilla muestran áreas críticas para su desarrollo y funcionamiento: Ausencia de asistencia técnica: Caicedonia - 20.5%, Sevilla - 23.8%, UPAs con créditos no aprobados: Caicedonia - 6.9%, Sevilla - 11.7% y Carencia de sistemas de riego: Caicedonia - 17.7%, Sevilla - 83.2%

Estos datos señalan desafíos importantes en ambos municipios, incluyendo la falta de asistencia técnica, acceso limitado a créditos, y una disparidad notable en el uso de sistemas de riego, siendo más pronunciada en Sevilla.

Delitos y Seguridad Ciudadana: Tanto en Caicedonia como en Sevilla, la seguridad ciudadana es una preocupación compartida, con delitos como hurto, violencia intrafamiliar y lesiones personales están entre los más recurrentes. En ambos municipios, el hurto a residencias y personas, junto con la violencia intrafamiliar, son problemas comunes, reflejando desafíos

persistentes en la protección de la propiedad y la seguridad individual. Además, las lesiones personales son motivo de preocupación, indicando situaciones de confrontación o violencia física.

En Sevilla, los delitos sexuales son más frecuentes, destacando la necesidad de abordar estos problemas integralmente para garantizar la seguridad y el bienestar de los residentes en ambas localidades. En cuanto a las víctimas y hechos victimizantes, el desplazamiento forzado es una preocupación significativa en ambos municipios, representando una situación crítica de crisis humanitaria.

En Caicedonia, el homicidio y las amenazas también son preocupaciones graves, mientras que, en Sevilla, estas preocupaciones son aún más pronunciadas, subrayando la gravedad de la violencia letal y el alto nivel de intimidación en la comunidad. Otros hechos victimizantes, como la desaparición forzada y los delitos sexuales en el contexto del conflicto armado, también están presentes, aunque en menor medida.

DIAGNÓSTICO MICRORREGIÓN SUR PALMIRA - VALLE DEL CAUCA

Mapa.7 Microrregión Sur-Palmira del Valle del Cauca.

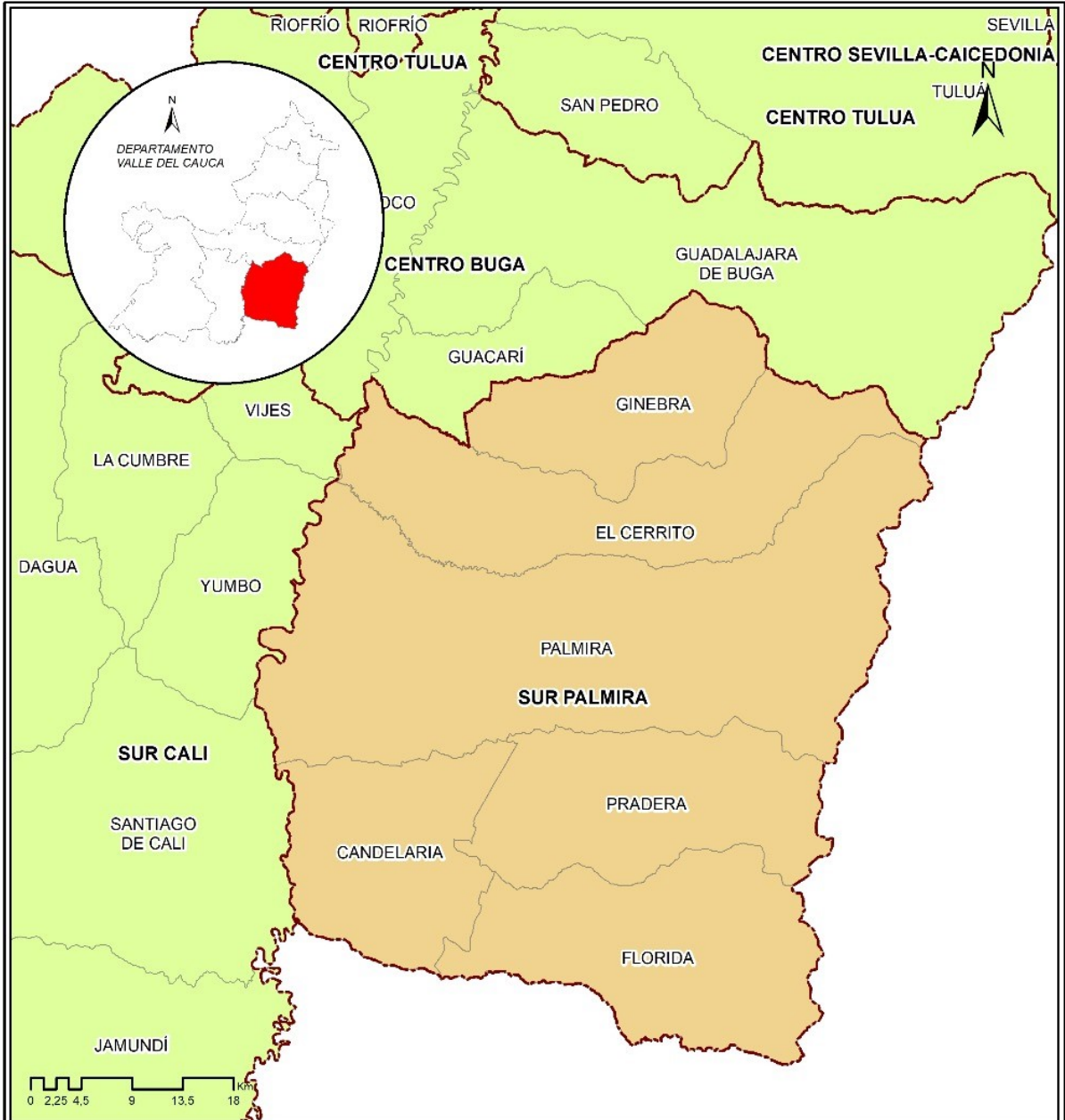

MICROREGIÓN SUR PALMIRA - VALLE DEL CAUCA

 <p>GOBERNACIÓN VALLE DEL CAUCA</p> <p>DEPARTAMENTO ADMINISTRATIVO DE PLANEACIÓN DEPARTAMENTAL</p> <p>SUBDIRECCIÓN DE ORDENAMIENTO Y DESARROLLO REGIONAL</p>	LEYENDA		Fuente: Cartografía base: POTD Temática: POTD
	 Límite Microregión  Límite municipal  Microrregiones  Sur Palmira	Elaboró: Equipo técnico de cartografía	
		Escala: 1:600.000	Mapa: 1 de 1
		Magna Colombia Oeste	Fecha: 19/03/2024

Fuente: Departamento Administrativo de Planeación de la Gobernación del Valle del Cauca.

La pirámide poblacional de la Microrregión Sur-Palmira del Valle del Cauca muestra que, de un total de 644.654 habitantes con un 51,69% mujeres y un 48,31% hombres respectivamente. De estos, 414.979 habitantes (201.384 hombres y 213.595 mujeres) hacen parte de la población productiva (15 a 64 años de edad), siendo superior a los 150.377 jóvenes (menores de 15 años) y 83.290 adultos mayores (mayores de 64 años). Además, el 69,43% viven en las cabeceras municipales y sólo el 30,57% en los centros poblados y zona rural dispersa. Esta estructura poblacional sugiere la presencia de un bono demográfico, siendo muy beneficioso para el desarrollo económico de la población productiva.

Gráfico 5. Pirámide Poblacional de la Microrregión Sur-Palmira del Valle del Cauca, año 2024.

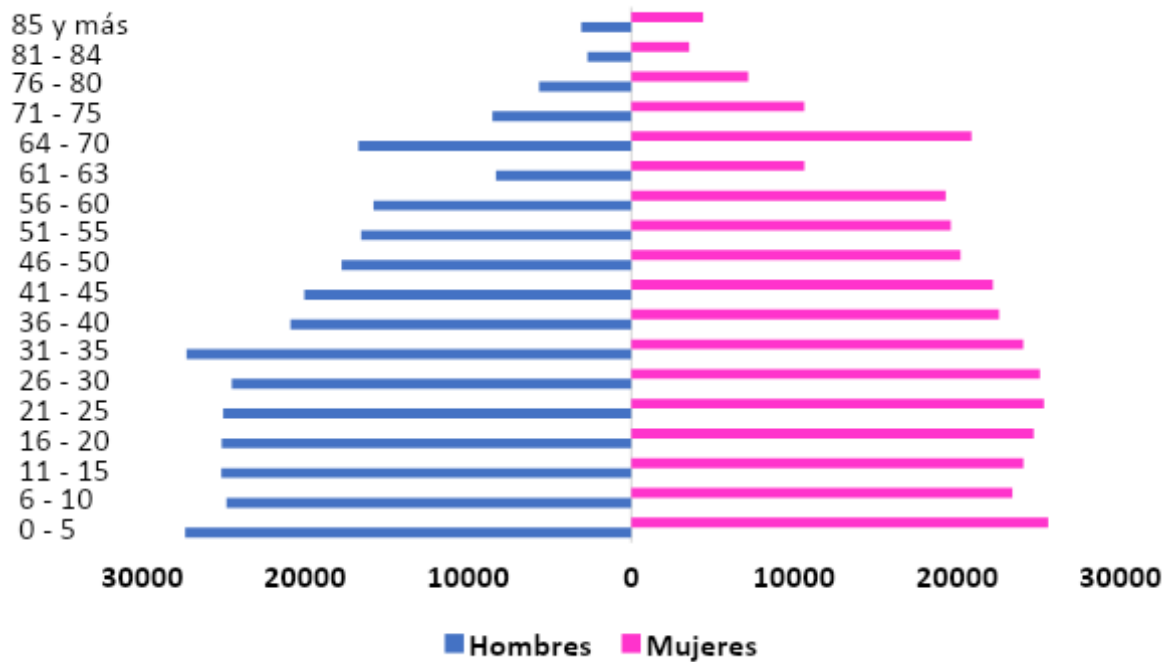

Fuente: Proyecciones demográficas del Censo Nacional de Población y Vivienda (CNPV) 2018 y GEIH del DANE.

Cuadro 1. Población de la Microrregión Sur-Palmira del Valle del Cauca, por Sexo y Área, año 2024.

Área Geográfica	Total Hombres	Total Mujeres	Total
Cabecera	211.982	235.595	447.577
Centros Poblados y Rural Disperso	99.429	97.648	197.077
Total	311.411	333.243	644.654

Fuente: Proyecciones demográficas del CNPV 2018 y GEIH del DANE.

La población étnica de la Microrregión Sur-Palmira del Valle del Cauca, se distribuye en 81.313 habitantes (12,61%) que se autorreconoce como afro, 7.111 habitantes (1,10%) como indígenas y 15 habitantes (0,00002%) como gitanos o ROM. Por su parte, 556.215 habitantes (86,28%) corresponde a la mayoría que no se autorreconoce como parte de ningún grupo étnico.

Gráfico 6. Población de la Microrregión Sur-Palmira del Valle del Cauca, por autorreconocimiento étnico, año 2024.

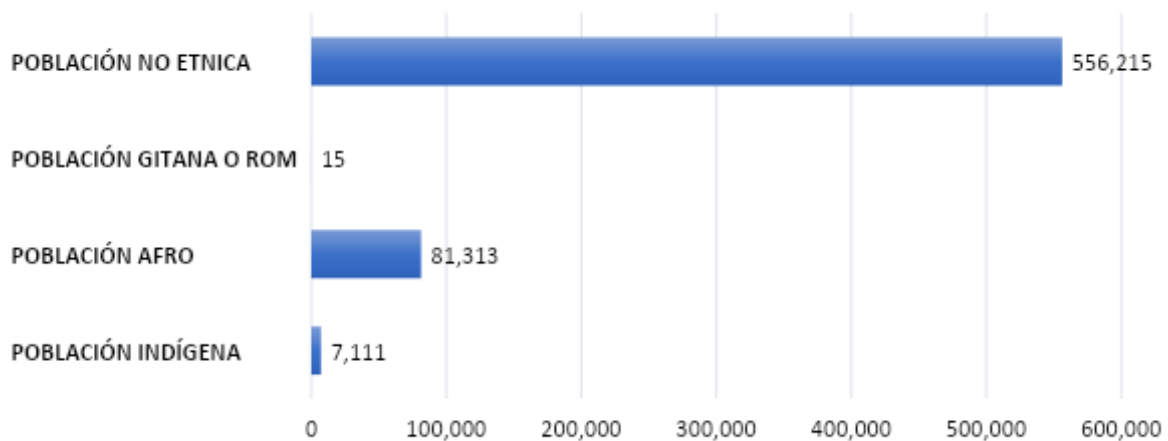

Fuente: Proyecciones demográficas del CNPV 2018 y GEIH del DANE.

POTENCIALIDADES:

Desempeño Fiscal (IDF): En la microrregión, el municipio de Candelaria se destaca por tener el mejor resultado en el Índice de Desempeño Fiscal (IDF) con 67,95 puntos, sólo seguido de cerca por Ginebra con 63,59 puntos. En este indicador, el puntaje más bajo corresponde a Pradera con apenas 46,15 puntos.

El municipio de Palmira sobresale por tener el resultado más alto en la Medición del Desempeño Municipal (MDM) con 79,30 puntos. Le sigue Candelaria con 74,30 puntos y El Cerrito con 65,85 puntos. El puntaje más bajo, corresponde a Florida con 57,22 puntos.

Valor Agregado Per Cápita: En la Microrregión Sur-Palmira del Valle del Cauca, el PIB per cápita asciende a \$160.877.425. En detalle, a nivel municipal, se observa que Candelaria es el municipio con mayor generación de valor agregado per cápita, siendo este valor agregado de \$40.359.814 millones por habitante. Por lo contrario, el municipio de Florida es donde se tiene el menor valor agregado per cápita, generando apenas un valor agregado de \$17.816.937 por habitante.

Densidad Empresarial: La microrregión tiene una tasa de densidad empresarial relativamente alta, lo que sugiere un entorno propicio para el desarrollo empresarial y económico.

De acuerdo con la información de las Cámaras de Comercio del Suroccidente, correspondiente al año 2022, al haber 25.838 empresas (incluidos establecimientos, sucursales, agencias y ESALES) registradas en la Cámara de Comercio de Palmira, se infiere que la tasa de densidad empresarial de la Microrregión Sur-Palmira del Valle del Cauca es de 6,23%.

Acceso a Servicios de Salud: La Microrregión Sur-Palmira del Valle del Cauca muestra una sólida afiliación al Sistema General de Seguridad Social en Salud (SGSSS), con un total de 607,724 afiliados. Palmira lidera con el 58% de afiliados, seguido por Candelaria con el 12.48% y Florida con el 10.11%. A nivel municipal, Palmira y Candelaria destacan por su predominancia en el régimen contributivo, mientras que en el resto de municipios; el régimen subsidiado es más común. Además, la presencia de casos especiales y de excepción es significativa en Palmira. Esta amplia cobertura contribuye a fortalecer el acceso a los servicios de salud en la región.

En cuanto a la vacunación con DPT, tercera dosis (Pentavalente), en menores de 1 año de edad, los seis municipios de la Microrregión Sur-Palmira del Valle del Cauca han superado el umbral de 83%. Cabe mencionar que, en la microrregión, el mayor indicador de vacunación con DPT se tiene en Ginebra con 103,52%, mientras que el indicador más bajo, corresponde a Palmira con 83.33%.

Respecto a la vacunación con Triple Viral, primera dosis, en menores de 1 año de edad, los seis municipios de la Microrregión Sur-Palmira del Valle del Cauca han superado el umbral de 82%. Resulta clave señalar que, en la microrregión, el mayor indicador de vacunación con triple viral se tiene en Ginebra con 96,72%, mientras que el indicador más bajo, corresponde a Florida con 82.39%.

Educación: La educación en la Microrregión Sur-Palmira del Valle del Cauca exhibe una serie de logros significativos, con un total de 14,753 niños, niñas y mujeres gestantes matriculados en programas de educación inicial. Palmira encabeza la lista con el 42% de esta población, seguido de cerca por Candelaria y Pradera. Respecto a las pruebas SABER 11, la microrregión registra un puntaje promedio de 259, con notables desempeños en Palmira y Ginebra, ambos con puntajes que superan los 270 puntos.

En cuanto al acceso a tecnología educativa, se estima que hay un promedio de 20 computadoras por estudiante en la región, cifra basada en los datos disponibles para el municipio de Palmira y extrapolada para toda la microrregión debido a su representatividad. Además, Palmira destaca por su velocidad promedio de descarga de internet banda ancha, alcanzando los 75,342 kbps, mientras que otros municipios tienen velocidades inferiores a los 34,000 kbps. Estas cifras subrayan un entorno propicio para el desarrollo educativo en la región, respaldado por infraestructura tecnológica y resultados académicos sólidos.

Suscriptores a banda ancha: En cuanto al número de suscriptores de internet banda ancha por cada 100 habitantes, al año 2020, sobresale Palmira por tener el mayor indicador con 22.337 suscriptores por cada 100 habitantes. Le siguen en importancia El Cerrito y Candelaria con 14.428 y 11.697 suscriptores por cada 100 habitantes, respectivamente. El resto de municipios no supera los 9.200 suscriptores por cada 100 habitantes.

Unidades de Producción Agropecuarias (UPAs): Según datos del Censo Nacional Agropecuario (CNA) de 2014. Por un lado, con un total de 6,821 UPAs en la región, Palmira lidera el camino con 1,527 UPAs, seguido de cerca por Florida y Ginebra. Por otro lado, El Cerrito exhibe una menor representatividad con 807 UPAs, lo que equivale al 11.83% de la microrregión. Estas cifras resaltan la robustez y diversidad del sector agropecuario en la región, mostrando un sólido potencial para el desarrollo rural y la producción agrícola.

DESAFÍOS:

Ingresos Municipales: Los municipios enfrentan una disparidad significativa entre los ingresos tributarios y no tributarios per cápita, con todos registrando ingresos tributarios superiores a los no tributarios, lo que plantea un desafío en el equilibrio económico. Palmira lidera en ingresos tributarios con \$550,696 por habitante, pero también muestra la mayor disparidad entre ambos tipos de ingresos, sugiriendo una posible dependencia excesiva de los impuestos. En contraste, Florida enfrenta una posición desafiante debido a sus bajos ingresos tributarios y no tributarios per cápita, destacando la necesidad de estrategias para diversificar y fortalecer las fuentes de ingresos municipales. Esta disparidad representa un obstáculo significativo para la estabilidad financiera y el desarrollo sostenible de la región.

Salud: Desafíos significativos en términos de mortalidad, con un total de 4.312 casos registrados. Las enfermedades del sistema circulatorio y las neoplasias destacan como las principales causas de defunción, representando el 33,46% y el 16,81% respectivamente. Sin

embargo, preocupa el número considerable de 1.048 casos catalogados bajo "otras enfermedades", lo que indica una necesidad urgente de profundizar en el análisis y la prevención de estas condiciones menos específicas, pero igualmente graves. A nivel municipal, aunque las tendencias de mortalidad son similares, se observa una disparidad en la cantidad de casos reportados, siendo Palmira el municipio con el mayor número de defunciones y Ginebra el de menor número.

Educación: La Microrregión Sur-Palmira del Valle del Cauca enfrenta desafíos significativos en términos de cobertura y deserción escolar. Aunque la cobertura bruta de educación en promedio supera el 85%, existen disparidades entre municipios, siendo Pradera y Ginebra los que presentan las tasas más bajas con un 75% y 81% respectivamente. Además, la cobertura neta, que en general supera el 45%, revela una brecha significativa, especialmente en Pradera, donde apenas alcanza el 37%.

A nivel municipal, se observan diferencias marcadas. Florida destaca por tener la mayor tasa de cobertura bruta en transición y educación básica primaria, mientras que Palmira lidera en cobertura neta en todas las etapas educativas. Sin embargo, la tasa de deserción escolar en Florida es preocupante, siendo la más alta en transición y educación básica primaria.

Los resultados de las Pruebas SABER 11 también reflejan desafíos. La mayoría de los establecimientos oficiales se encuentran en las categorías de desempeño medio y bajo, lo que subraya la necesidad de implementar estrategias para elevar la calidad educativa en la región y avanzar hacia niveles de desempeño más altos.

Pobreza Multidimensional: La base de datos del SISBEN, representativa para un porcentaje significativo de la población proyectada por el DANE, es esencial para el análisis microrregional. Según el Índice de Pobreza Multidimensional (IPM) medido con el SISBEN,

la población vulnerable de la microrregión no supera el 17%, siendo Ginebra el municipio más crítico con un 29% de población en situación de pobreza.

En la dimensión educativa, Ginebra enfrenta la mayor privación por bajo logro educativo, mientras que Pradera tiene el mayor porcentaje de población con privaciones por analfabetismo. En niñez y juventud, Ginebra destaca por tener la mayor población en privación por acceso a servicios para la primera infancia. En trabajo, Ginebra también lidera en privaciones como el desempleo de larga duración. En vivienda, Ginebra enfrenta las mayores privaciones en casi todos los componentes, seguido por Pradera en hacinamiento crítico.

Cobertura de Servicios Públicos: Aunque en general la cobertura de servicios básicos es alta, hay municipios como Ginebra que presentan rezagos significativos en la cobertura de acueducto, alcantarillado y otros servicios.

Déficit de Vivienda y Habitacional: El municipio de Ginebra presenta el mayor déficit cuantitativo de vivienda, con un 13%, mientras que Candelaria lidera en déficit cualitativo, con un 69%. Al analizar por área geográfica, se destaca que el déficit cuantitativo y cualitativo es más pronunciado en los centros poblados y áreas rurales dispersas, especialmente en municipios como Ginebra y Pradera. En las cabeceras municipales, Candelaria y Pradera muestran mayores déficits, tanto cuantitativos como cualitativos.

En términos de déficit habitacional, Candelaria destaca con la tasa más alta, alcanzando el 73,78%, mientras que Palmira registra la tasa más baja, con un 26,37%. Este problema persiste en todas las áreas geográficas, siendo particularmente preocupante en los centros poblados y áreas rurales dispersas, donde Candelaria exhibe un déficit habitacional del 94,02%.

Vulnerabilidad al Cambio Climático: Según el DNP, en el año 2021, la Microrregión Sur-Palmira del Valle del Cauca registró solo un incendio forestal, ubicado en Ginebra. En 2016, el IDEAM informa que se deforestaron 79,77 hectáreas de bosque en la microrregión, con

Palmira y El Cerrito como los municipios más afectados. Según el IDEAM en 2017, Candelaria y Palmira son los municipios con mayor vulnerabilidad y riesgo por cambio climático en la microrregión, mientras que Pradera muestra el menor riesgo.

Seguridad: La microrregión enfrenta desafíos significativos en términos de crimen y victimización. Palmira destaca como el epicentro de múltiples delitos, incluyendo homicidio intencional con 93 casos, lesiones personales con 609 casos, violencia intrafamiliar con 631 casos y hurto a personas con 1,446 casos. Estas cifras alarmantes superan a otros municipios de la región. Además, la microrregión en su conjunto muestra una preocupante incidencia de delitos como la desaparición forzada, con 217 casos indirectos, homicidio con 2,151 casos indirectos, y secuestro con 119 casos indirectos. Palmira, nuevamente, lidera en términos de víctimas directas con 521 casos de homicidio y 52 casos de secuestro. Estos datos ponen de manifiesto la urgente necesidad de implementar medidas efectivas para abordar la seguridad ciudadana y proteger los derechos humanos en la región, con un enfoque especial en la prevención de la violencia intrafamiliar y el hurto a personas.

DIAGNÓSTICO MICRORREGIÓN SUR CALI - VALLE DEL CAUCA

Mapa.8 Microrregión Sur-Cali del Valle del Cauca.

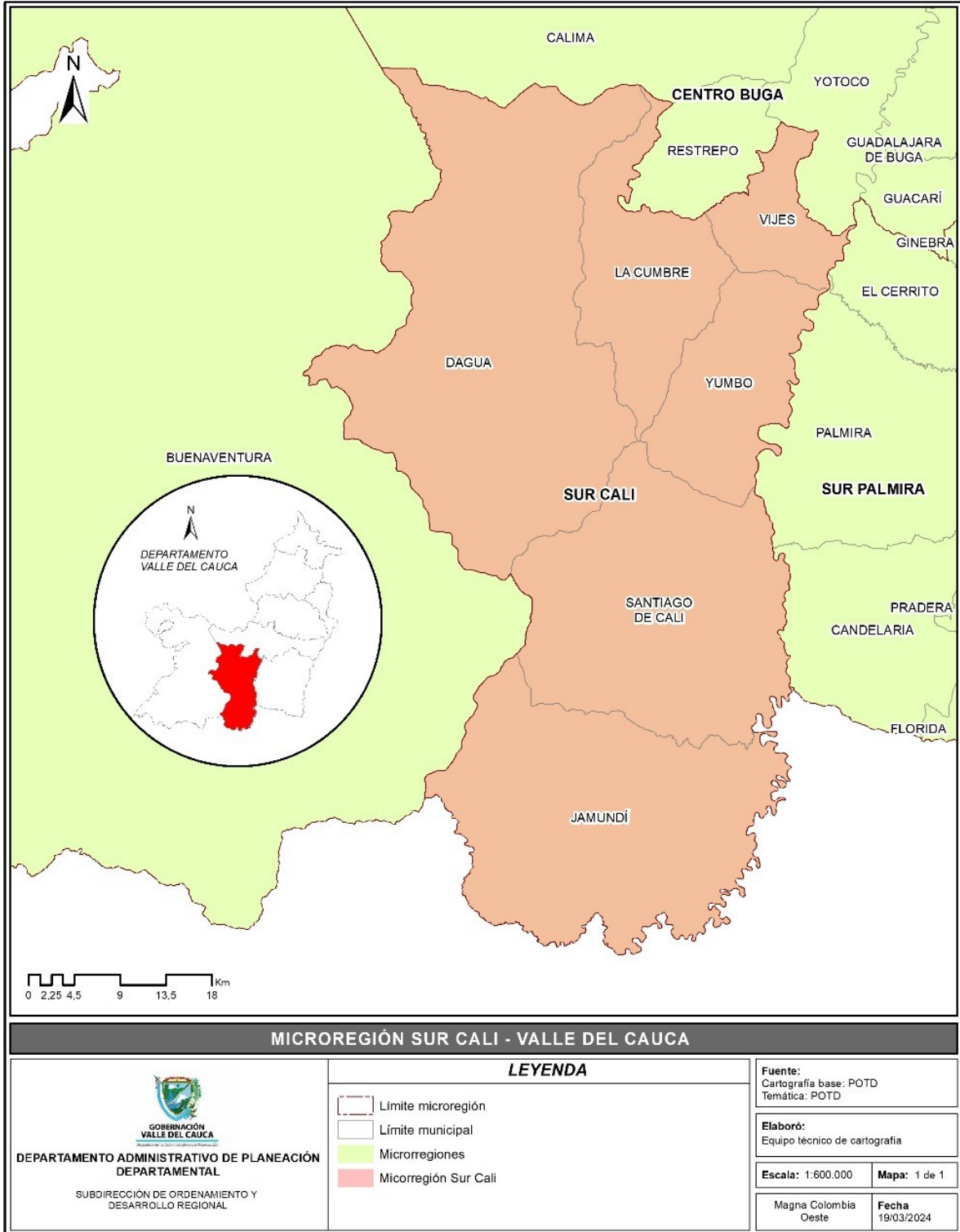

Fuente: Departamento Administrativo de Planeación de la Gobernación del Valle del Cauca.

De acuerdo con las proyecciones demográficas para el año 2024, se estima que las mujeres constituirán el 52,3% de la población de la microrregión sur Cali, mientras que el 47,7%

restante corresponderá a hombres. Los rangos de edades comprendidos entre los 20-24 años hasta los 30-34 años representan una parte significativa de la población. La estrechez de la base de la pirámide poblacional sugiere una posible disminución en la tasa de natalidad en la microrregión.

Tabla.5 Población por Rango de Edad

RANGO EDAD	HOMBRE	MUJER
0-4	84.872	81.056
5-9	92.581	96.497
10-14	94.490	92.612
15-19	98.689	99.066
20-24	105.058	108.002
25-29	105.145	109.773
30-34	98.105	105.225
35-39	87.095	96.997
40-44	81.473	94.218
45-49	72.597	86.498
50-54	68.573	84.054
55-59	66.911	85.348
60-64	58.092	78.339
65-69	46.334	65.815
70-74	33.688	50.045
75-79	22.622	35.536
80-84	13.371	22.350
85+	11.516	20.764
	1.241.212	1.412.195

Fuente: Proyecciones demográficas del Censo Nacional de Población y Vivienda (CNPV) 2018 y GEIH del DANE

Gráfico.7 Pirámide poblacional

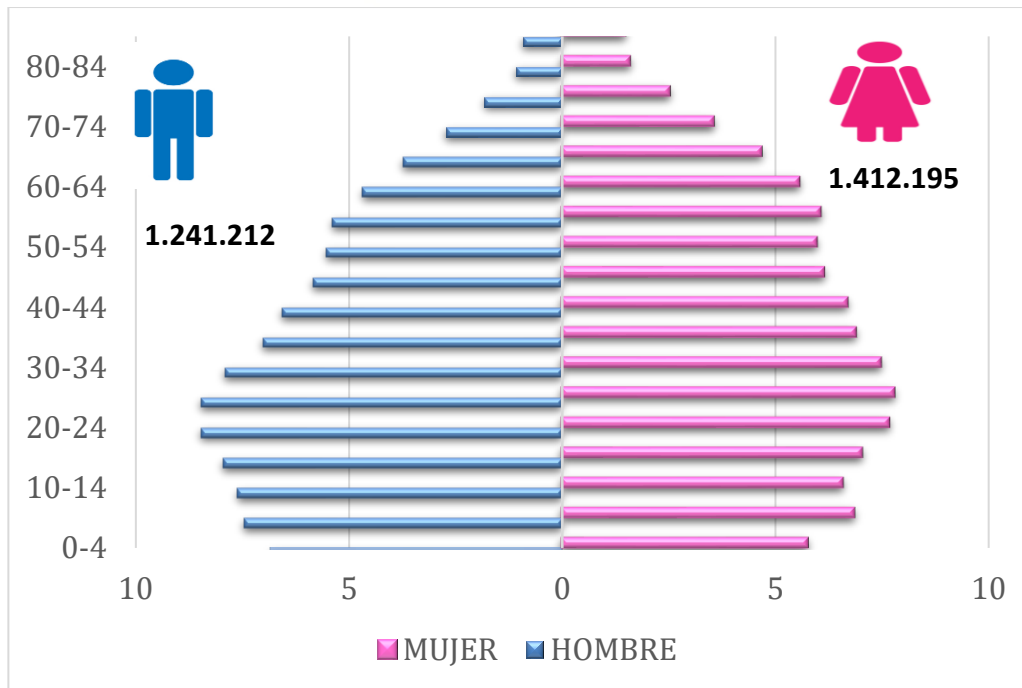

Fuente: Proyecciones demográficas del Censo Nacional de Población y Vivienda (CNPV) 2018 y GEIH del DANE

Según las estimaciones, una abrumadora proporción del 94% de la población se concentra en el núcleo urbano principal de la microrregión, mientras que sólo un modesto 6% reside en los centros poblados y las áreas rurales dispersas. Esta marcada disparidad en la distribución poblacional refleja el atractivo y la concentración de oportunidades económicas, educativas y de servicios en la cabecera de la microrregión. En este sentido, la urbe central emerge como un epicentro vital, atrayendo a la mayoría de los habitantes en busca de empleo, educación, atención médica y otros servicios básicos.

Tabla.6 Distribución poblacional por área

Área Geográfica	Total, Hombres	Total, Mujeres	Total
Cabecera	1.165.009	1.335.465	2.500.474
Centros Poblados y Rural Disperso	80.410	73.735	154.145

Fuente: Proyecciones demográficas del Censo Nacional de Población y Vivienda (CNPV) 2018 y GEIH del DANE

Se evidencia una marcada diversidad étnica en la microrregión. Un 16% de los habitantes se auto identifican como afrocolombianos(as), lo que subraya la arraigada y significativa

presencia de esta comunidad en el área. Por otro lado, solo el 1% de la población se reconoce como indígena, indicando una presencia étnica más limitada en comparación con otros grupos. Es importante destacar que la gran mayoría, un 83% de la población, no se identifica con ningún grupo étnico específico. Esta amalgama de identidades étnicas enriquece el tejido social y cultural de la microrregión, ofreciendo un panorama diverso y vibrante que merece ser reconocido y valorado en la construcción de una sociedad inclusiva y pluralista.

Gráfico 8. Autorreconocimiento

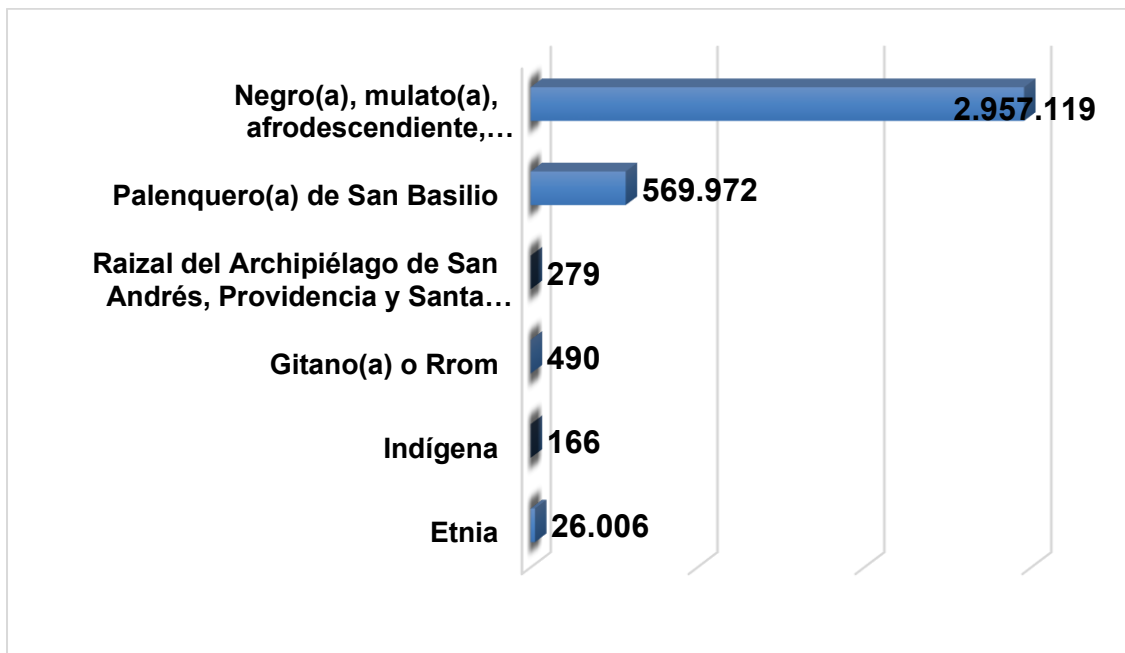

Fuente: Proyecciones demográficas del Censo Nacional de Población y Vivienda (CNPV) 2018 y GEIH del DANE

POTENCIALIDADES

Índice de desempeño Municipal: Una potencialidad notable se observa en el Índice de Desempeño Municipal del año 2022, donde tanto Yumbo como Cali destacan por su sobresaliente gestión, demostrada por sus positivos resultados en el Índice de Desarrollo

Municipal (IDM). Yumbo, en particular, se distingue por su sólida administración, especialmente en áreas críticas como la salud y la educación. Además, ha logrado expandir los servicios públicos, como el acueducto y alcantarillado, lo que evidencia un compromiso firme con el bienestar y la calidad de vida de sus residentes.

Valor agregado Per cápita: Yumbo destaca como el municipio con el valor agregado per cápita más alto, con una cifra considerable de \$105.080.647. Esto sugiere una economía robusta, impulsada por su zona industrial bien desarrollada y la inversión significativa de capitales privados; así como el crecimiento sostenido de sus habitantes.

A su vez, Yumbo se destaca notablemente con los ingresos totales per cápita más altos, alcanzando \$3.114.298,25, lo que se refleja en su robusta capacidad de recaudo tributario que alcanza los \$1.955.450,75 y una considerable generación de ingresos no tributarios de \$88.114,22 por habitante.

Densidad empresarial: Cali tiene la cantidad de empresas más alta con 102.426 y una densidad de 44,59. Yumbo, por otro lado, tiene 4.418 empresas y una densidad más alta de 39,35. Mientras tanto, Dagua, Jamundí, La Cumbre y Vijes tienen menos empresas.

Afiliación al Sistema de seguridad social: La cobertura general al sistema de salud muestra disparidades entre los municipios, siendo Cali y Yumbo los que ostentan los porcentajes más altos con un total de cobertura del 100% y 97% respectivamente, lo que es un umbral casi universal en cobertura. A su vez, Cali y Yumbo muestran una mayor proporción de afiliados al régimen Contributivo, con un 62% y 56% respectivamente, mientras los otros municipios de esta microrregión están rezagados con la poca afiliación que tienen.

Vacunación: Existen variaciones en las coberturas administrativas de vacunación con DPT 3 dosis (pentavalente) en menores de 1 año entre los seis municipios analizados. Vijes destaca con la cobertura más alta, alcanzando el 100%; seguido de cerca por Dagua, Jamundí y La

Cumbre, que muestran coberturas del 98%. Cali también registra una cobertura sólida del 95%, mientras que Yumbo exhibe la cobertura más baja con un 89%; pero que en el rango departamental se encuentra con una buena cobertura.

Educación inicial: Se debe destacar que Cali cuenta con un total de 50.565 personas con acceso a este tipo de educación. Jamundí y Yumbo tienen cifras significativas, con 3.676 y 2.868, pero los otros municipios de esta subregión presentan condiciones precarias en materia de educación, cuidado infantil, preescolares u otros entornos educativos. Los cuales contribuyen al desarrollo de habilidades cognitivas, lingüísticas, motoras y socioemocionales, que preparan a los niños para el éxito en la escuela y en la vida.

Cobertura Bruta: La cobertura bruta en transición en diferentes municipios revela disparidades en el acceso a la educación secundaria. Cali, La Cumbre y Dagua tienen coberturas similares alrededor del 80%, indicando un acceso razonablemente amplio. Sin embargo, Jamundí muestra una cobertura ligeramente inferior (74%), mientras que Vijes tiene la más baja (65%), sugiriendo posibles desafíos en el acceso educativo. Yumbo muestra una cifra notablemente alta del 111,1%, lo que podría indicar una sobreestimación en la cobertura o la posibilidad de múltiples grados completados.

La mayoría de los municipios muestran cifras relativamente altas, lo que sugiere un acceso razonable a la educación primaria en estas áreas. Cali, Jamundí y La Cumbre tienen cifras similares, todas alrededor del 80-90%, lo que indica una cobertura sólida en la educación primaria en estos lugares. Sin embargo, Dagua y Vijes muestran cifras algo más bajas, con un 75% y un 72% respectivamente. Por otro lado, Yumbo muestra una cifra notablemente alta del 111,3%, lo que podría sugerir una sobreestimación en la cobertura o la posibilidad de que algunos individuos hayan completado más de dos años de educación primaria.

En términos de cobertura de educación secundaria, Cali lidera con un impresionante 95,7%, seguido de cerca por Jamundí con un sólido 90,5%. La Cumbre también muestra una cifra alta con un 82,1%. Sin embargo, Dagua, Vijes y Yumbo tienen los peores resultados en cobertura de educación secundaria, con Dagua registrando la más baja (65,9%), seguido por Vijes (71,0%). Sorprendentemente, Yumbo muestra una cobertura alta del 113,7%, lo que puede deberse a inconsistencias en los datos o a factores demográficos específicos del municipio.

Servicios Públicos: Se puede identificar las disparidades en la provisión de servicios. Jamundí destaca como el municipio con las mejores coberturas en varios aspectos, incluyendo acueducto (99,72%), alcantarillado (97,8%) y energía eléctrica rural (100%). Cali también muestra una buena cobertura en acueducto (76,6%) y energía eléctrica rural (71,7%), mientras que Yumbo presenta una sólida cobertura en alcantarillado (89,6%). Por otro lado, La Cumbre y Dagua muestran las coberturas más bajas en varios servicios básicos. Cali, Jamundí y Yumbo tienen un valor de 100,0, lo que sugiere que tienen la velocidad de bajada de banda ancha más alta posible dentro del rango de 0 a 100.

DESAFÍOS

Índice de desempeño Fiscal: En términos de desempeño fiscal, la Microrregión Sur-Cali del Valle del Cauca enfrenta desafíos significativos. Tres de los seis municipios se clasifican como vulnerables, con puntajes en el rango de ≥ 60 y < 70 según el Índice de Desempeño Fiscal. Estos municipios están al límite de cumplir con sus obligaciones legales de deuda y gastos. Además, Cali muestra una marcada dependencia de las transferencias dentro de sus ingresos totales. Por otro lado, los restantes municipios exhiben una clasificación de riesgo en su gestión financiera, con puntajes en el rango de ≥ 40 y < 60 . Yumbo se ve particularmente afectado por su alta dependencia de las transferencias, mientras que Jamundí es el único municipio que incumplió con la Ley 617 de 2000, lo que resultó en una falta de holgura para el manejo

financiero. Un desafío común en toda la microrregión es la limitada capacidad para generar ingresos, ya que todos los municipios tienen una puntuación fija del Índice de Generación de Ingresos (FBK) inferior a 50, siendo 3,2 la puntuación más baja. Esta situación destaca la necesidad urgente de implementar estrategias efectivas para fortalecer la capacidad financiera y la autonomía fiscal de los municipios en la microrregión.

Índice de desempeño Municipal: Vijes, donde su gestión municipal muestra una eficacia inferior. Esto se debe a la baja inversión financiada con recursos propios y a prácticas deficientes en gobierno abierto y transparencia, factores que afectaron negativamente su calificación. Este contraste resalta la importancia crucial de una gestión eficiente y transparente para el desarrollo equitativo y sostenible de los municipios.

Valor agregado Per cápita: Es importante destacar la disparidad de esta microrregión donde, Jamundí y La Cumbre muestran cifras más bajas, con \$18,860,298 y \$18,850,052 respectivamente. Sugiriendo la necesidad de coordinar esfuerzos para aumentar la inversión en estos municipios. Se observan brechas significativas, especialmente entre Yumbo y sus vecinos como Jamundí y La Cumbre, los tres pertenecientes al área metropolitana de Cali. Aunque Cali tiene un valor agregado superior al de sus vecinos, no logra superar a Yumbo en términos per cápita debido a su gran población, albergando aproximadamente la mitad del total del departamento.

Por su parte, un desafío importante es que el municipio de Dagua muestra el nivel más bajo de ingresos totales per cápita con \$938.969,69. Lo que indica una capacidad de recaudo de impuestos más limitada, evidenciada por sus bajos ingresos tributarios per cápita de \$214.539,05.

Red vial de la Microrregión: La distribución de la red vial muestra que los municipios tienen 1,012.51 kilómetros bajo su responsabilidad, mientras que el gobierno nacional y el

departamento se encargan del resto. La calidad de las vías varía, con la mayoría calificadas como regulares. Dagua y Yumbo tienen más vías consideradas buenas, mientras que Vijes tiene el mayor porcentaje de vías mal clasificadas. Esto destaca la necesidad de mejorar la infraestructura vial, especialmente en municipios con vías de baja calidad, para garantizar una movilidad segura y eficiente. Se resalta que Cali, no cuenta actualmente con inventario vial actualizado, por ello, no fue incluido en el análisis.

Afiliación al Sistema de seguridad social: La baja cobertura en La Cumbre, con solo un 63%, contrasta con la situación en otros municipios donde más del 50% de los afiliados están en el régimen contributivo. En Dagua y La Cumbre, alrededor del 70% de los afiliados están en el régimen subsidiado. A su vez, La Cumbre destaca por tener la mayoría de sus afiliados bajo el régimen Subsidiado, con porcentajes del 74% y 76% respectivamente. Jamundí, por su parte, presenta una distribución más equilibrada entre los dos regímenes, con un 44% de afiliados al régimen Subsidiado y un 55% al Contributivo. Esta disparidad en la distribución de afiliaciones refleja distintas realidades socioeconómicas, lo que podría dificultar la prestación equitativa de servicios de salud. Se sugiere implementar políticas específicas para fortalecer la cobertura y la calidad de la atención en los municipios con más afiliados subsidiados, así como la generación de trabajos formales que proporcionen seguridad social. .

Causas de defunciones: El análisis de las causas de mortalidad en seis municipios revela disparidades significativas en los patrones de salud. Cali muestra una alta incidencia de enfermedades, con un 33% de defunciones por enfermedades circulatorias, un 31% por neoplasias y un 24% por causas externas. En contraste, Dagua y La Cumbre tienen porcentajes más bajos en estas categorías. Jamundí y Yumbo presentan cifras intermedias. Las enfermedades transmisibles tienen una proporción relativamente baja de defunciones, mientras que las enfermedades del sistema circulatorio son las más altas en todos los municipios. Vijes muestra la menor carga de mortalidad en la mayoría de las categorías.

Las tasas de mortalidad materna: La Cumbre se destaca por su tasa mínima, registrando un asombroso 0, seguido por Jamundí con 24,28 y Cali con 41,36. En contraste, Dagua exhibe la tasa más alta, alcanzando 75,25, seguido por Vijes con 54,08 y Yumbo con 43,7. Estas cifras subrayan los desafíos significativos que enfrentan algunos municipios en la atención de la salud materna, resaltando la urgencia de implementar intervenciones específicas destinadas a reducir la mortalidad materna en estas áreas vulnerables.

Mortalidad por desnutrición: De manera alarmante y como una de las problemáticas más graves relacionadas al bienestar y la dignidad humana es la mortalidad por desnutrición. Casos como Yumbo presentan la tasa más alta de desnutrición con un 11,94%, seguido de cerca por Jamundí con un 8,01%. A nivel regional, el Valle del Cauca tiene una tasa de desnutrición del 2,35%, cifras del año 2020.

Educación inicial: La Cumbre y Vijes tienen números más bajos, con 253 y 259 respectivamente. Por último, la microrregión tiene un total de 57.621 personas que tienen acceso a la educación inicial. Lamentablemente, no se disponen de datos para Dagua en este aspecto.

Cobertura Bruta en media: Cali lidera con un sólido 90%, seguido por Jamundí con un respetable 73%. La Cumbre y Vijes también muestran cifras relativamente altas, con un 58% y un 63% respectivamente. En contraste, Dagua tiene la cobertura más baja con un 46%. Es notable que Yumbo registra una cobertura extraordinariamente alta del 116%, lo que podría deberse a posibles errores en la recolección de datos o a factores demográficos específicos del municipio.

Cobertura Neta en transición: Yumbo lidera con una cobertura neta del 80,86%, indicando un alto porcentaje de la población en edad de cursar educación transición matriculada en este nivel. Por otro lado, Dagua y Vijes tienen las cifras más bajas de cobertura neta, con un 20,23%

y un 10,05% respectivamente. Cali, Jamundí y La Cumbre muestran cifras intermedias, con valores del 62,36%, 59,01% y 22% respectivamente. Estos datos subrayan la necesidad de abordar las barreras que limitan el acceso a la educación en los municipios con cifras más bajas de cobertura neta, asegurando que todos los niños en edad adecuada tengan oportunidad de recibir una educación temprana de calidad.

Cobertura Neta en primaria: Yumbo lidera con una cobertura neta del 96,13%. Por otro lado, Dagua y Vijes muestran las cifras más bajas de cobertura neta, con un 55,2% y un 51,53% respectivamente. Cali, Jamundí y La Cumbre muestran cifras intermedias de cobertura neta, con valores del 77,58%, 77,21% y 59,6% respectivamente.

Cobertura Neta en secundaria: De nuevo Yumbo lidera con un 84,98% de cobertura, pero Dagua muestra la cobertura más baja con un 42,1%, seguido de cerca por Vijes con un 47,80%. Entre los municipios intermedios se encuentran Cali, con un 72,16%, Jamundí, con un 66,90%, y La Cumbre, con un 55%.

Cobertura Neta en media: Yumbo y Cali lideran con altas tasas de cobertura del 58,73% y 50,11% respectivamente. Por el contrario, Dagua tiene la cobertura más baja con apenas un 19,3%, seguido por La Cumbre y Vijes con el 26% y 23,17% respectivamente. Jamundí se encuentra en una posición intermedia con una cobertura del 41,85%, se debe dar la importancia de abordar los desafíos en el acceso a la educación media en los municipios con cifras más bajas, para garantizar que todos los jóvenes tengan la oportunidad de acceder a una educación de calidad.

Tasa de Deserción: Se observa una deserción escolar más alta en los niveles de secundaria y media en comparación con transición y primaria. Jamundí registra la tasa más alta de deserción global con un 6.5%, seguido por Yumbo con un 6.55%, mientras que Dagua muestra la tasa más baja con un 3.81%. Jamundí también tiene tasas altas de deserción en todos los niveles

específicos, mientras que La Cumbre y Dagua tienen tasas más bajas, destacando La Cumbre con la tasa más baja de deserción en nivel medio. Estos datos subrayan la necesidad de medidas específicas para abordar la deserción en secundaria y media, especialmente en municipios como Jamundí y Yumbo, y apoyar iniciativas para mantener bajas tasas de deserción en transición y primaria, como se evidencia en Dagua y La Cumbre.

Los resultados de las pruebas Saber 11: Jamundí lidera con un puntaje promedio de 256, seguido por La Cumbre con 255 y Cali con 253, indicando un nivel relativamente alto de desempeño. Yumbo obtuvo un puntaje promedio de 250, mostrando un rendimiento sólido, pero ligeramente inferior. En contraste, Dagua y Vijes registran los puntajes más bajos con 232 y 230 respectivamente, señalando posibles desafíos adicionales en términos de rendimiento académico en estos municipios.

Analizando la clasificación dada a los establecimientos de colegios oficiales, se evidencia que, en Cali, la mayoría de los establecimientos se encuentran en los niveles B y C, representando aproximadamente el 67% del total de establecimientos. Mientras que, en Dagua, Jamundí, y Vijes, la mayoría de los establecimientos se concentran en el nivel C y D, siendo este último el más representado en Vijes con el 71% del total. La Cumbre muestra una distribución más equilibrada entre los niveles B y D, con un pequeño porcentaje en el nivel A. Yumbo presenta una distribución similar a Cali, aunque con un porcentaje ligeramente mayor de establecimientos en el nivel D, alcanzando casi el 24% del total.

Promedio de estudiantes con acceso a terminales tecnológicos: En Cali, hay un promedio de 6 estudiantes por computadora. En Jamundí, este número es más alto, con un promedio de 15 estudiantes por computadora. En Yumbo, el promedio es de 5 estudiantes por computadora, mientras que en el Valle del Cauca en general, el promedio es de 8 estudiantes por computadora.

Incidenca de la pobreza: Se observan disparidades significativas entre los municipios. Cali y Yumbo muestran los porcentajes más bajos de pobreza, con un 12,7% y 11,8% respectivamente, mientras que La Cumbre y Dagua registran los porcentajes más altos, con un 20,7% y 18,2% respectivamente. Jamundí y Vijes se sitúan en un punto intermedio, con un 14,9% y 17,2% respectivamente. A nivel de la microrregión, el 16% de la población se considera pobre, mientras que el 84% se clasifica como no pobre.

El Índice de Pobreza Multidimensional (IPM): Revela diversas áreas de privación en los municipios. En Cali, el bajo logro educativo afecta al 49% de la población, junto con un alto porcentaje de trabajo informal (50%) y desempleo de larga duración (22%). En Dagua, el bajo logro educativo impacta al 61% de la población, seguido por la falta de una fuente de agua mejorada (34%) y el hacinamiento crítico (23%). En Jamundí, el bajo logro educativo afecta al 49% de la población, con altos índices de empleo informal (62%) y rezago escolar (29%).

En La Cumbre, el mayor desafío radica en el empleo informal (76%) y el desempleo de larga duración (37%), junto con obstáculos en el logro educativo (55%) y el rezago escolar (18%). En Yumbo, el bajo logro educativo afecta al 52% de la población, con altos porcentajes de trabajo informal (39%) y desempleo de larga duración (12%), además de barreras en los servicios para el cuidado de la primera infancia (11%). Estos datos indican la necesidad de intervenir en áreas específicas para abordar la pobreza multidimensional en cada municipio.

Servicios Públicos: La Cumbre presenta las cifras más bajas en acueducto (28,4%), alcantarillado (28,41%) y energía eléctrica rural (77,9%). Además, Vijes muestra una penetración muy baja de banda ancha (1%). Estas disparidades resaltan la necesidad de mejorar la infraestructura y los servicios en los municipios con coberturas más bajas para garantizar un acceso equitativo a servicios esenciales para todos los habitantes.

Por otro lado, Dagua, La Cumbre y Vijes tienen valores más bajos, con 45,3, 19,3 y 24,9 respectivamente, de velocidad de bajada de banda ancha. A su vez, Dagua con 15,00 y Yumbo con 14,51. La Cumbre y Vijes tienen números significativamente más bajos, con 6,72 y 2,63 suscriptores de banda ancha fija por cada 100 habitantes respectivamente.

Déficit de vivienda: La Cumbre y Dagua tienen las peores condiciones en términos de déficit cualitativo de vivienda, con un 43,5% y 42,5% respectivamente. Esto señala que una proporción significativa de viviendas en estos municipios requieren mejoras en aspectos como hacinamiento mitigable, material de pisos, cocina, agua para cocinar, alcantarillado, energía y recolección de basuras. En cuanto al déficit cuantitativo de vivienda, por un lado, Cali tiene el mayor porcentaje con un 18,8%, seguido de La Cumbre con un 12,0%. Esto indica que un número considerable de hogares en estos municipios enfrentan deficiencias estructurales como tipo de vivienda, material de paredes, cohabitación y hacinamiento no mitigable. Por otro lado, Jamundí y Vijes muestran las mejores condiciones en términos de déficit cuantitativo de vivienda, con un déficit del 4,3% en ambos municipios.

En Cali el déficit habitacional es del 86,38% en el resto del área, en comparación con el 12,35% en la cabecera municipal. Lo mismo se observa en otros municipios como Dagua, Jamundí, La Cumbre, Vijes y Yumbo.

Medio ambiente y Gestión del Riesgo: En el año 2021, Cali reportó el 40% de los incendios forestales registrados, seguido de Jamundí con el 20%, mientras que Yumbo, La Cumbre y Dagua no reportaron ninguno. En términos de deforestación, Cali mostró la menor cantidad de área deforestada, seguida de Dagua y Jamundí con las cantidades más altas. Los desastres naturales en el Valle del Cauca en 2021 se distribuyeron entre varios municipios, siendo Dagua el más afectado. Además, se calculó un índice de vulnerabilidad a los desastres naturales y al cambio climático para cada municipio, donde Dagua, Jamundí y Vijes presentan mayor

vulnerabilidad, mientras que Yumbo muestra la menor. En cuanto al cambio climático, Cali y Yumbo son los municipios más vulnerables, mientras que La Cumbre es el menos vulnerable.

Acceso a créditos: Cali y Dagua registran más negativas, mientras que La Cumbre presenta la menor cantidad. La Cumbre y Vijes tienen la mayor proporción de UPAs sin utilizar sistemas de riego, indicando una dependencia significativa de la precipitación natural. Por otro lado, Dagua y Cali muestran las menores proporciones de UPAs sin sistemas de riego.

Seguridad: Se observa una disparidad significativa en la incidencia de hechos violentos por municipio en la microrregión sur-Cali. Cali lidera en todos los aspectos, con cifras notables en amenazas, homicidios, lesiones personales, violencia intrafamiliar y hurtos a personas. Aunque incluso municipios más pequeños como La Cumbre y Vijes experimentan hechos violentos, lo que resalta la necesidad de estrategias integrales de prevención del delito. Los hurtos a personas representan el porcentaje más alto de delitos, seguido por violencia intrafamiliar y lesiones personales. Aunque los homicidios representan un porcentaje menor, cada caso es una tragedia individual que requiere atención específica en prevención y justicia.

El desplazamiento forzado es el principal hecho victimizante en la región, seguido por homicidios y amenazas. Otros eventos como delitos sexuales en desarrollo del conflicto armado, desapariciones forzadas y pérdida de bienes muebles o inmuebles también se registran. Esto resalta la urgencia de abordar la crisis del desplazamiento forzado con medidas prioritarias y efectivas.

DIAGNÓSTICO SOCIOECONÓMICO DE LA MICRORREGIÓN NORTE – ZARZAL-ROLDANILLO

Mapa.9 Microrregión Norte Zarzal-Roldanillo del Valle del Cauca

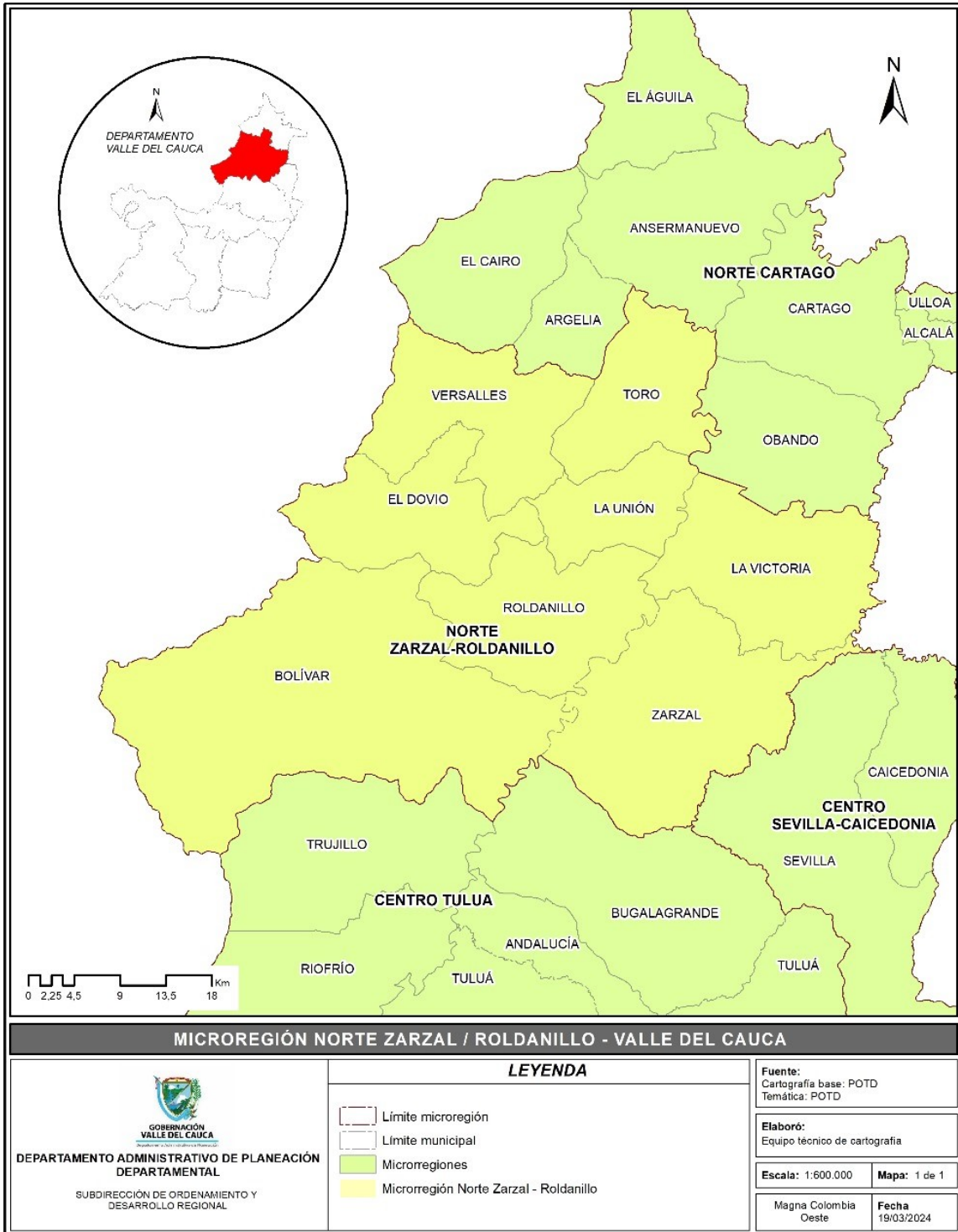

Fuente: Departamento Administrativo de Planeación de la Gobernación del Valle del Cauca.
 Según las proyecciones demográficas del Censo Nacional de Población y Vivienda (CNPV) 2018 del Departamento Administrativo Nacional de Estadísticas (DANE), a 2024, la distribución de la población de la Microrregión Norte – Zarzal está dada de la siguiente manera: Zarzal (43.194 habitantes), Roldanillo (37.773 habitantes), La Unión (34.776 habitantes),

Bolívar (16.472 habitantes), Toro (14.995 habitantes) y La Victoria (12.501 habitantes), El Dovio (9.220 habitantes), Versalles (7.461 habitantes). Con una población total de 176.392 habitantes, donde el 52,02% de esta, son mujeres y 47,98% son hombres. Siendo la mayoría de los habitantes de edad productiva y de edades entre 10-14 y 15-19 años. El 72% de la población vive en la cabecera municipal y el 28% vive en centros poblados y rural disperso.

Gráfico 9. Pirámide Poblacional de la Microrregión Norte-Zarzal del Valle del Cauca, año 2024.

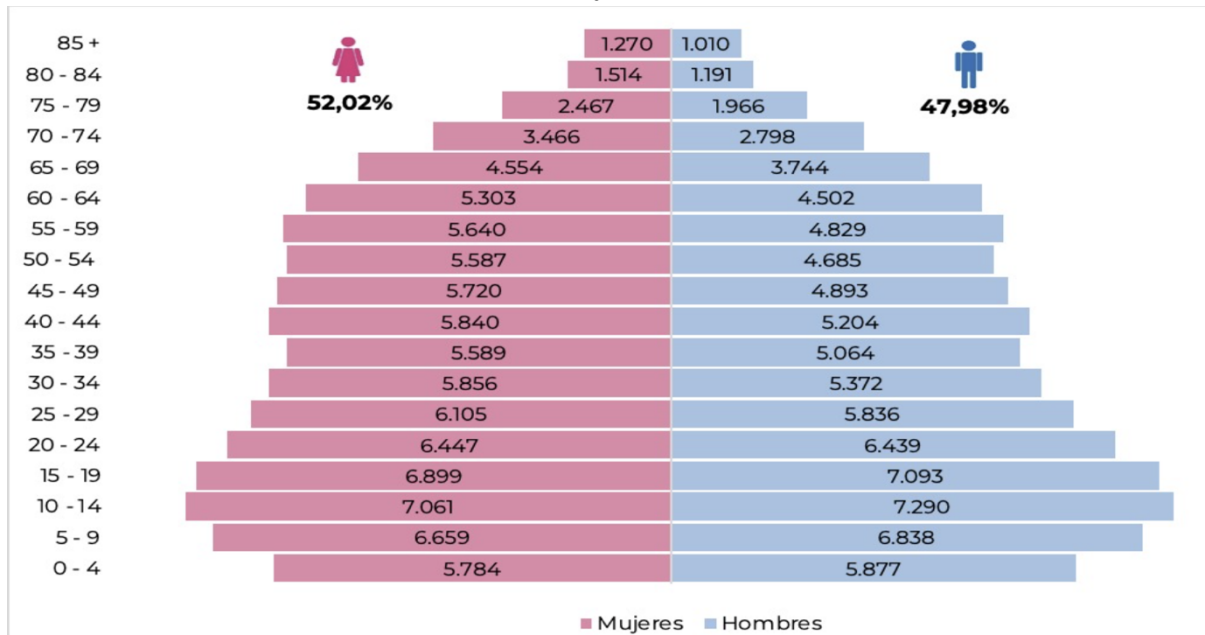

Fuente: Elaborado por la Subdirección de Estudios Socioeconómicos de Ciencia, Tecnología e Innovación – Departamento Administrativo de Planeación de la Gobernación del Valle del Cauca, a partir del CNPV 2018.

En cuanto a grupos poblacionales, la microrregión goza de gran diversidad cultural y étnica en el territorio: 8.105 de sus habitantes, es decir, el 4.59% de la población total de la microrregión se autorreconoce como negro, mulato, afrodescendiente, seguido de la población indígena con 3.282 habitantes (1.86%). El 93.53% no se autorreconoce dentro de algún grupo étnico.

Gráfico 10. Autorreconocimiento Étnico Microrregión Norte-Zarzal, año 2024.

COMPOSICIÓN POBLACION 2024

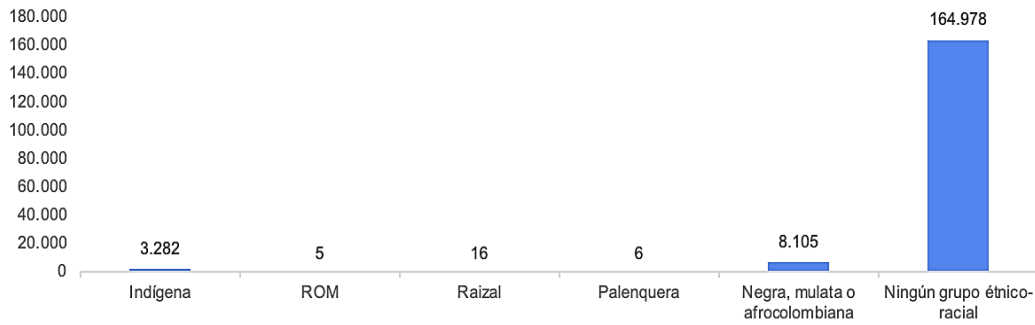

Fuente: Elaborado por la Subdirección de Estudios Socioeconómicos de Ciencia, Tecnología e Innovación – Departamento Administrativo de Planeación de la Gobernación del Valle del Cauca, a partir del CNPV 2018.

POTENCIALIDADES

Ingresos municipales: En la Microrregión Norte-Zarzal del Valle del Cauca, al año 2021, los ingresos tributarios per cápita fueron superiores a los ingresos no tributarios per cápita, en todos los municipios que lo integran. En particular, el municipio de La Victoria reportó el mayor ingreso tributario per cápita con un recaudo de \$344.772 por habitante, mientras que Zarzal obtuvo el mayor ingreso no tributario per cápita por valor de \$47.251 por habitante. De otra parte, el municipio que obtuvo menores ingresos tributarios per cápita fue Bolívar con \$153.554. Los ingresos no tributarios per cápita en la microrregión corresponden a Toro con \$4.492.

Afiliación al Sistema General de Seguridad Social en Salud (SGSSS): 8 municipios presentan un porcentaje mayor al 92% de cobertura del sistema de salud indicando un panorama satisfactorio, en donde se reconoce la importancia de contar con cobertura en temas de salud. A destacar el Dovio 100% y Zarzal 99,84%.

Esquema de vacunación inicial: En general la cobertura del esquema de vacunación inicial (niños en menores de 1 año) en la microrregión es superior al 85% menos que en el municipio de Toro, quien tiene 67,59 en vacuna triple viral.

DESAFÍOS

Índice de Desempeño Fiscal (IDF): Resultado del cual, se destaca una alta dependencia de estos municipios de las transferencias, sobre todo, en los municipios de El Dovio, Toro, Bolívar, Versalles.

Medición del Desempeño Municipal: los municipios con peor desempeño de la microrregión fueron Versalles y el Dovio, dinámica que viene presentándose los últimos años, donde Andalucía, Bugalagrande y Riofrío han sido los de mejor desempeño. Aunque, el municipio de Zarzal (70,05 puntos) obtuvo el mejor desempeño municipal, seguido de La Unión (63,23 puntos).

Valor Agregado: Rescatando al municipio de Zarzal que tiene el valor agregado per cápita más alto, con 33.871.793 pesos. Esto indica que, en promedio, cada habitante de Zarzal contribuye con una cantidad significativa a la economía local. Le siguen El Dovio y La Victoria, con valores agregados per cápita de 24.581.679 y 23.588.641 pesos respectivamente, lo que sugiere una sólida contribución económica por habitante en estos municipios, pero en el ámbito departamental son cifras muy bajas.

Por otro lado, municipios como Bolívar, Roldanillo, La Unión, Versalles y Toro muestran valores agregados per cápita más bajos en comparación con los mencionados anteriormente, con cifras que oscilan entre 16.563.099 y 20.417.189 pesos. Esto puede indicar una menor contribución económica por habitante en estos municipios en relación con los otros de la región.

Inventario Vial: La Microrregión está compuesta por una longitud total de 1370,71 kilómetros de vía, el 70% de estas es decir 943,74 kms son vías tipo afirmado de las cuales el 52% se encuentran en estado regular, el 40% malo y solo el 8% en estado bueno. El 19,2%, 258,22 km corresponden a vías pavimento asfáltico, por la cual, pueden circular cualquier tipo de vehículos. 99 km, es decir, el 7.4% de la vía tipo destapado.

Defunción: En la Microrregión, condiciones asociadas al sistema circulatorio las de mayor ocurrencia, con 445 casos, seguido de enfermedades transmisibles con 382 casos. Es importante generar espacios y jornadas de sensibilización para los ciudadanos, recalcando la pertinencia de una mejor alimentación, mejores hábitos y cuidados generales, tratando de mitigar y reducir las cifras que hoy se presentan en la región.

Mortalidad Materna: este indicador es preocupante debido a se tienen indicadores alarmantes que van del 50 a 100 por cada 100.000 habitantes donde por ejemplo El Dovio presenta un 159,74, La Victoria con 94,97, Bolívar con 77,76, Roldanillo con 73,99 y Versalles con 72,25.

Con lo visto, se deberán crearse y/o fortalecerse comités ya existentes para examinar las distintas causas de mortalidad materna; verificar la calidad del servicio en hospitales y clínicas, continuar trabajando en el mejoramiento del servicio de salud y acceso a este; Y adelantar campañas claras y precisas que permitan alertar a las mujeres sobre los signos y síntomas de complicaciones y puedan acudir a tiempo en solicitud de apoyo y atención oportuna.

Mortalidad por Desnutrición: Según cifras oficiales del Sistema Nacional de Vigilancia en Salud Pública (SIVIGILA), en el año 2022, para la Microrregión Norte-Zarzal del Valle del Cauca, se reportó un total de 33 casos de mortalidad por desnutrición aguda en primera infancia. El mayor número de casos se presentaron en el municipio de El Dovio (11 casos), seguidos de Bolívar (7 casos) y La Unión (5 casos). Por el contrario, se debe destacar que el municipio de La Victoria no reportó casos de este tipo en la microrregión.

Educación inicial: Al año 2022, en la Microrregión Norte-Zarzal del Valle del Cauca, se observa que hay 7.478 de niños, niñas y mujeres gestantes con educación inicial en el marco de la atención integral a la primera infancia. En detalle, tan sólo El Dovio concentra 2.294 de éstos (30,68%), siendo el municipio que cuenta con el mayor número en la microrregión. Le siguen Zarzal con 1.414 personas (18,91%) y Roldanillo con 980 personas (13,11%). Por el

contrario, el municipio con menor número de registros es Versalles con apenas 261 personas (3,49%).

Cobertura bruta y neta: En educación básica primaria sólo El Dovio y la Victoria presentan una cobertura alta. En educación secundaria, La Victoria y Roldanillo presentan una cobertura alta. En educación media, apenas La Victoria tiene una cobertura alta. Así, La Victoria es el municipio que presenta una cobertura alta en educación básica primaria, secundaria y media. En términos generales, a cada uno de los municipios no les va tan bien, debido a que ninguno presenta una cobertura alta, pues todas están por debajo del 68%. La Victoria es el mejor municipio, en cuanto a cobertura neta, en los 4 niveles educativos.

Deserción escolar: Al igual que el resto del Departamento del Valle del Cauca, la Microrregión Norte-Zarzal muestra unos altos índices de deserción escolar, dinámica que puede estar ligada a diversas problemáticas que enfrentan estos municipios, relacionado a niveles de pobreza, donde se refleja además un bajo logro educativo. La tasa de deserción escolar más baja en todas las categorías la presenta Versalles por debajo del 4% incluso por debajo de la del departamento.

Índice de Pobreza Multidimensional (IPM): Dentro del análisis de la situación socioeconómica, a través del Índice de Pobreza Multidimensional (IPM), los municipios de Zarzal (28,1%), Versalles (23,9%) y Bolívar (21,7%) concentran un mayor número de habitantes en situación de pobreza.

De este análisis, se evidencia un bajo logro educativo en cada uno de los municipios, principalmente para El Dovio, Versalles y La Victoria.

Desde la ocupación, puede notarse que Versalles es el municipio con mayor población trabajando desde la informalidad, con un indicador del 70%, mientras que Zarzal muestra un

indicador del 39% y Toro, un 45%. Para el resto de municipios, más del 50% de la población trabaja desde la informalidad.

Servicios Públicos: En cobertura de energía, sobresale Roldanillo con el 83,84%, ubicándolo por encima de la cobertura departamental. En Alcantarillado y acueducto, tres municipios están por encima de la cobertura departamental los que son El Dovio, Versalles y La Victoria.

En cuanto a la cobertura de internet, estos municipios se quedan rezagados, debido a la baja penetración en banda ancha de internet, viéndose afectada la calidad en la educación, el acceso a la información y a diversos espacios de investigación. En banda ancha, ningún municipio supera a la cobertura departamental (19,50%).

Déficit cuantitativo y cualitativo de vivienda: En el déficit de vivienda cuantitativo, 5 municipios se encuentran por debajo del déficit departamental 4,62%. Por el lado del déficit cualitativo, los 8 municipios están por encima del déficit departamental 19,83%. Para la cabecera, el déficit cuantitativo de vivienda es mayor en el municipio de Versalles (8,15%), a la vez que el déficit cualitativo de vivienda también es superior en los municipios de Toro (16,19%) y El Dovio (15,54%). En el caso del área de centros poblados y rural disperso, el déficit cuantitativo de vivienda es más crítico en los municipios de El Dovio (15,52%) y Versalles (9,52%), mientras que el déficit cualitativo de vivienda es más elevado en los municipios de La Victoria (85,04%) y Zarzal (80,16%).

Déficit habitacional: éste es muy superior en el municipio de Bolívar (59,08%), contrario al municipio de La Unión; donde se tiene la tasa más baja (26,46%). Para el caso de las cabeceras municipales, el déficit habitacional es mayor en el municipio de Toro (18,24%) y menor en Roldanillo (12,25%). En cuanto a los centros poblados y el área rural dispersa, el déficit habitacional es muy alto en La Victoria (87,21%) y menos alto en El Dovio (63,02%), pero igualmente alarmantes para la microrregión.

Medio Ambiente y Gestión del Riesgo: según el Instituto de Hidrología, Meteorología y Estudios Ambientales (IDEAM), se deforestaron 115,79 hectáreas de bosque en la Microrregión Norte-Zarzal del Valle del Cauca. Bolívar (47,92 hectáreas) y Versalles (33,19 hectáreas) fueron los municipios más afectados por la deforestación, mientras que La Victoria no reportó ninguna hectárea afectada.

En cuanto a la vulnerabilidad al cambio climático en 2017, los municipios más expuestos fueron Zarzal, con 25,29 puntos, y Bolívar, con 23,59 puntos. En contraste, Toro mostró el indicador más bajo, con 17,19 puntos, lo que sugiere un menor riesgo de sufrir impactos por el cambio climático en este municipio.

Seguridad: Según las estadísticas delictivas de la Policía Nacional de Colombia, durante el 2023 en la Microrregión Norte-Zarzal, los hechos violentos presentados fueron 860, donde el 73% de los hechos de violencia los presentaron los municipios de Zarzal (28%), Roldanillo (23%) y La Unión (22%).

El Registro Único de Víctimas (RUV), los mayores hechos victimizantes para la Microrregión Norte-Zarzal del Valle del Cauca tienen están asociados al desplazamiento forzado (24.669 víctimas), homicidios (8.268 víctimas), amenazas (3025 víctimas) y desaparición forzada (1.026 víctimas); de los cuales, se reporta un total de 37.972 víctimas, durante el año 2023.

DIAGNÓSTICO MICROREGIÓN PACIFICO - VALLE DEL CAUCA

Mapa 10. Microrregión Pacifico-Buenaventura del Valle del Cauca

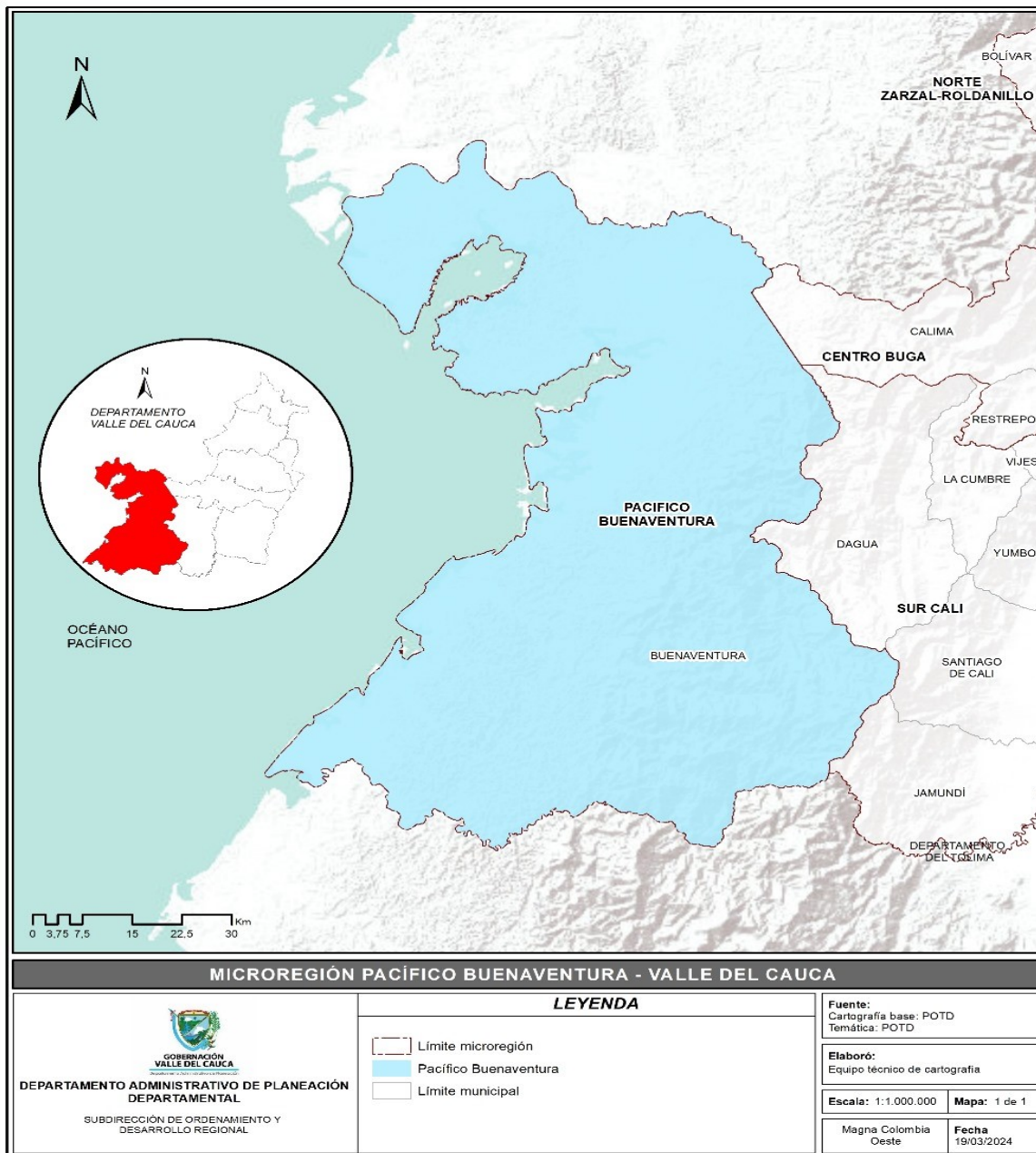

Fuente: Departamento Administrativo de Planeación de la Gobernación del Valle del Cauca.

El Distrito de Buenaventura está localizado al occidente del departamento del Valle del Cauca, en el Litoral Pacífico Colombiano. Posee una extensión de 6.078 kilómetros cuadrados (607.800 hectáreas), de las cuales 605.639,1 corresponden a zona rural (99,64%) y 2.160,9 a la

zona urbana (0,35%). Buenaventura está situado dentro de la región del Chocó biogeográfico, la cual cubre una superficie de 50.000 km² y va desde la división de aguas en la cordillera Occidental hasta el litoral Pacífico y desde los límites con Panamá hasta la frontera con Ecuador con 1.400 km de costa, siendo una de las regiones de mayor biodiversidad en el mundo.

La Ley 1617 del 2013, eleva la condición de municipio para Buenaventura a la de Distrito industrial, portuario, biodiverso y ecoturístico. Posteriormente con el Acuerdo 07 del 2014, se crean las Localidades 1, Cascajal (comunas 1 a 5) y Localidad 2, Continente (comunas 6 a 12 y zona de expansión urbana). Estas localidades cuentan con 2 alcaldes menores y 26 ediles para las 12 Juntas Administradoras Locales JAL.

A nivel rural, se presentan las categorías de: Corregimientos (19), Veredas (215). De las 215 veredas, "La Dirección General Marítima y Portuaria – DIMAR, identifica 39 asentamientos en las Zonas Costeras. Los asentamientos que más se destacan son: Puerto Merizalde; San Francisco del Naya; Juanchaco; Ladrilleros; Zacarías; Sabaletas; Cisneros; La bocana; Bajo Calima y la Barra. Existe igualmente en el sector de Bahía Málaga una base naval de la Armada Nacional, la cual alberga un asentamiento residencial.

La población del Distrito de Buenaventura es diversa en términos étnicos y culturales, reflejando la composición mestiza de Colombia. Con una proyección de 323,360 habitantes para 2023, se distribuye en un 47% de mujeres y un 53% de hombres. Mayormente concentrada en la cabecera municipal (77%), con el 23% restante en áreas rurales.

Según el Código de la Infancia y la Adolescencia, en 2023 había 86,473 menores de 12 años, representando el 26.7% de la población total. Además, había 39,568 adolescentes (12.2% de la población) y 197,319 adultos (61% de la población), de los cuales 31,762 eran adultos mayores (9.8% de la población).

POTENCIALIDADES

Ingresos tributarios: Alcanzan un total de 124.412,57 unidades monetarias, con un ingreso per cápita de 396.840 unidades monetarias por persona. Por otro lado, los ingresos no tributarios se sitúan en 19.332,28 unidades monetarias en total, con un ingreso per cápita de 61.664 unidades monetarias por persona. En conjunto, los ingresos totales per cápita, que abarcan tanto los ingresos tributarios como los no tributarios, ascienden a 2.015.930 unidades monetarias por persona.

Densidad empresarial: Al analizar este indicador, es evidente que nuestra área cuenta con una densidad empresarial significativa de 23,51277711 empresas por cada 1000 habitantes, lo que sugiere un entorno propicio para la actividad económica y el emprendimiento. Con un total de 7503 empresas operando en el distrito de Buenaventura.

Afiliación a Salud: Con un total de 92% de afiliados, la mayoría de las personas están afiliadas al régimen subsidiado de seguridad social, que cubre aproximadamente el 72% de los afiliados, seguido por el régimen contributivo con alrededor del 26%. Además, hay una categoría de personas denominada "Excepción y Especiales", que comprende alrededor del 2% de los afiliados y tienen derecho a atención médica en el sistema de salud público debido a circunstancias especiales.

En 2022, la tasa de mortalidad disminuyó a 458 defunciones por cada 100.000 habitantes, en comparación con las 642 del año anterior, lo que representa una reducción del 28,22%. La cobertura de vacunación para DPT1 aumentó del 56,30% en 2021 al 71,30% en 2022. Estos indicadores sugieren una mejora en la tasa de mortalidad general y un retorno a los niveles previos a la pandemia por COVID-19, aunque aún persisten los picos registrados en 2020 y 2021. En 2020, la tasa de mortalidad fue de 5,48 muertes por cada 1.000 habitantes.

Medio Ambiente: Esta región, con 1,400 km de costa, es reconocida como una de las zonas con mayor biodiversidad en el mundo. La estructura ecológica de Buenaventura se destaca por

sus siete áreas protegidas, que cubren el 99.63% del territorio, con solo un pequeño porcentaje para el área urbana. Estas áreas, administradas por Parques Nacionales, Consejos Comunitarios y Resguardos Indígenas, constituyen el 61.87% del total, dando a Buenaventura la designación de Reserva Forestal del Pacífico según la Ley 2a de 1959; con cuatro zonas adicionales definidas por la Resolución 1926 de 2013.

DESAFÍOS

Índice de Desempeño Fiscal: Como resultado del comportamiento del recaudo de ingresos efectivos y la ejecución de gastos comprometidos, el Distrito generó superávit corriente de \$27.569 millones, y déficit de capital de \$40.215 millones, con lo que alcanzó un resultado fiscal negativo de \$12.648 millones. Al tener en cuenta los recursos del balance y el endeudamiento neto, la entidad obtuvo superávit presupuestal de \$23.779 millones, al finalizar el año 2021, en el Distrito de Buenaventura, este aumentó en promedio 1,5% entre los años, 2021 y 2022.

Desempeño Municipal: para el año 2022, se observaron diferentes niveles de gestión en varios componentes. La educación tuvo una de las calificaciones más bajas, con 40,65 puntos, seguida del ordenamiento territorial con 41,67 puntos y la movilización con 43,04 puntos. Por otro lado, la seguridad destacó como uno de los componentes mejor gestionados, con 92,33 puntos, seguido de la ejecución con 85,51 puntos y el gobierno con 77,78 puntos.

Red Vial: En lo relacionado con la red vial del Distrito de Buenaventura, se puede identificar que en cuanto al estado de sus vías el 31% se encuentran en buen estado que equivale a 66,32 kilómetros, el 19% en regular estado traducido en 41,69 kilómetros, el 26% en mal estado que representan 56, 13 kilómetros y finalmente el 23% intransitable que corresponde 50,32 kilómetros.

Cobertura de vacunación: la pentavalente en menores de 1 año en el Distrito de Buenaventura fue del 38,46% en 2020. La cobertura de la vacuna BCG disminuyó del 77,10% en 2021 al 69,10% en 2022, mientras que la cobertura de la vacuna contra la difteria se mantuvo estable entre estos dos años. En 2022, la vacuna DPT1, crucial para prevenir difteria, tétanos y tos ferina, alcanzó una cobertura de vacunación del 71,30% en niños menores de 1 año. Esto representa un aumento significativo del 15% con respecto al año anterior, que tenía una cobertura del 56,30%.

Desnutrición: La tasa de mortalidad por desnutrición en niños y niñas menores de 5 años aumentó a 14 por cada 100.000 menores de 5 años en 2022, en comparación con 8 defunciones en 2021. Por otro lado, la tasa de mortalidad por infección respiratoria aguda (IRA) en menores de 5 años también aumentó en 2022, con 8 fallecimientos por cada 100.000 menores de 5 años, en comparación con 5 defunciones en 2021. Estos datos subrayan la necesidad de continuar implementando estrategias para abordar los desafíos de salud infantil en la región.

Fecundidad en Adolescentes: La tasa de fecundidad en adolescentes de 15 a 19 años disminuyó en 2022 en comparación con 2021. Mientras que en 2021 fue de 65 por cada 1.000 mujeres, en 2022 se redujo a 45 por cada 1.000 mujeres; lo que representa una disminución del 30%.

Educación Inicial: Para el Distrito de Buenaventura, la cantidad de personas en educación inicial fue de 8,010 en 2019, aumentando a 11,531 en 2020, y luego disminuyendo a 11,113 en 2021. Sin embargo, en 2022, hubo un ligero aumento de 332 personas en comparación con el año anterior, alcanzando un total de 11,445 personas en educación inicial.

Cobertura en Educación: En el año 2022, la cobertura neta de educación alcanzó el 80.14%, aumentando significativamente desde el 72.67% en 2021. Sin embargo, la cobertura neta descendió en todos los niveles educativos, siendo del 66.13% para primaria, 52.96% para

secundaria y 34.97% para educación media en 2022. Por otro lado, la cobertura bruta total en 2021 fue del 95.68%, pero disminuyó al 86.71% en 2022. Aunque la cobertura más alta se observó en educación primaria en 2022, con un 90.3%, y en secundaria en 2021, con un 100.84%, es esencial continuar mejorando el acceso y la calidad educativa en todos los niveles.

Deserción: En el año 2020, la tasa de deserción intraanual en la educación básica y media del sector oficial fue de 2.03%, mientras que la tasa de repitencia en el mismo sector y nivel educativo alcanzó el 4.61%. Estas cifras reflejan los desafíos en el sistema educativo y subrayan la necesidad de implementar medidas efectivas para abordar la deserción y el rezago estudiantil.

Calidad de Educación: En relación con los 42 establecimientos oficiales en este distrito clasificados por categoría se encuentran un (1) establecimiento en categoría A, que representa un 2%, Uno (1) más en categoría B, también con el 2%; Tres (3) en categoría C, que traduce el 7%; y 37 en categoría D, que hacen parte el 88% de estos establecimientos.

En lo que respecta con los resultados de las pruebas saber 11, en los establecimientos educativos oficiales en el distrito de Buenaventura se puede evidenciar que en el comparativo de los años 2019 a 2022 los resultados no han superado los 48 puntos.

El Índice de Pobreza Multidimensional (IPM): Para este distrito en el año 2022 donde la población era de 165.076, 68.708 eran pobres que representan el 41,6% mientras que los resultados de la población no pobre fueron de 96.368 que se traduce 58,4%.

Otras variables muestran, un bajo rendimiento educativo, con un preocupante 48%; un alto índice de rezago escolar que afecta al 37% de la población; un desempleo prolongado que afecta al 49% de los habitantes; y una alta proporción de empleo informal, que alcanza el 63%.

Además, hay carencias en el acceso a servicios básicos, como la atención médica (7%) y barreras para acceder a ella (4%), así como falta de acceso a fuentes de agua mejoradas (66%).

La ausencia de sistemas de eliminación de desechos (77%) y la presencia de materiales

inadecuados en pisos (7%) y paredes exteriores (54%) contribuyen a condiciones de vida precarias e insalubres. El hacinamiento crítico, que afecta al 38% de la población, agrava aún más esta situación.

Vivienda: En este distrito específico, se registró un déficit cualitativo de vivienda del 20,88% y un déficit cuantitativo del 27,18% durante el año 2018.

Servicios públicos: Hay un reto de mejorar la gestión y la eficiencia en la provisión de servicios públicos, especialmente en el suministro de agua, alcantarillado y gas domiciliario. A pesar de ciertos desafíos, como la ligera disminución del 0.92% en el número de suscriptores de acueducto, que pasaron de 45,355 en 2021 a 44,938 en 2022, y el aumento del porcentaje de agua no contabilizada en la facturación al 92% en 2022, en comparación con el 91% en 2021 y el 77% en 2020, se presenta la oportunidad de implementar medidas para optimizar la infraestructura y la distribución de estos servicios. Por otro lado, el aumento en el número de suscriptores de gas domiciliario, que pasaron de 57,840 en 2021 a 58,741 en 2022, así como el incremento de suscriptores comerciales de 238 en 2021 a 245 en 2022, indica un crecimiento continuo en la demanda de este servicio, lo que requiere expandir y mejorar la red de distribución, garantizando así un acceso más amplio y confiable para los residentes del Distrito.

Gestión del Riesgo: En 2016, aproximadamente el 38.52% del territorio de Buenaventura, equivalente a 241,879.27 hectáreas, estuvo amenazado por fenómenos hidrometeorológicos. Para 2021, el Distrito experimentó tres eventos catastróficos, con un movimiento en masa representan el 33.33% de los eventos y las inundaciones el 66.67% restante, evidenciando la vulnerabilidad del área ante desastres naturales. En 2017, el índice de vulnerabilidad y riesgo por cambio climático fue de 15.72 puntos, con una capacidad adaptativa de 84.42 puntos, amenaza de 37.37 puntos, sensibilidad de 36.46 puntos y vulnerabilidad de 15.21 puntos. Además, el índice del riesgo ajustado para Buenaventura en 2018 fue de 48.23.

Unidades Productoras Agropecuarias (UPA): En Buenaventura, hay 4,891 UPA asociadas, principalmente dedicadas a la explotación forestal. Se identifican tres desafíos clave para mejorar su eficiencia:

Falta de asistencia técnica: El 43.7% de las UPA operan sin asesoramiento técnico, lo que puede limitar su productividad. Problemas de financiamiento: El 24.5% de las UPA han solicitado créditos, pero no los han obtenido, lo que afecta su capacidad de inversión. Baja utilización de sistemas de riego: El 97.5% de las UPA no utilizan sistemas de riego, lo que afecta su capacidad para mantener una producción constante y de calidad.

Seguridad: Los delitos más recurrentes se clasifican de la siguiente manera: el hurto a personas lidera con 783 casos (24.89% del total), seguido por las amenazas con 485 casos (15.42%), y las lesiones personales con 372 casos (11.82%). La violencia intrafamiliar y los homicidios también son significativos, con 226 casos (7.18%) y 109 casos (3.46%) respectivamente.

Otros delitos, como el terrorismo, secuestro y delitos sexuales, suman un total de 1,173 casos (37.30% del total). Además, Buenaventura enfrenta una serie de hechos victimizantes, siendo el desplazamiento forzado el más frecuente, con 335,654 víctimas, seguido de las amenazas y los homicidios. Se registran también desapariciones forzadas, pérdida de bienes y lesiones personales. Estos datos subrayan la urgencia de tomar medidas para proteger a las víctimas y abordar las causas subyacentes de estos problemas.

DIAGNÓSTICO MICRORREGIÓN NORTE -CARTAGO VALLE DEL CAUCA

Mapa.11 Microrregión Norte-Cartago del Valle del Cauca

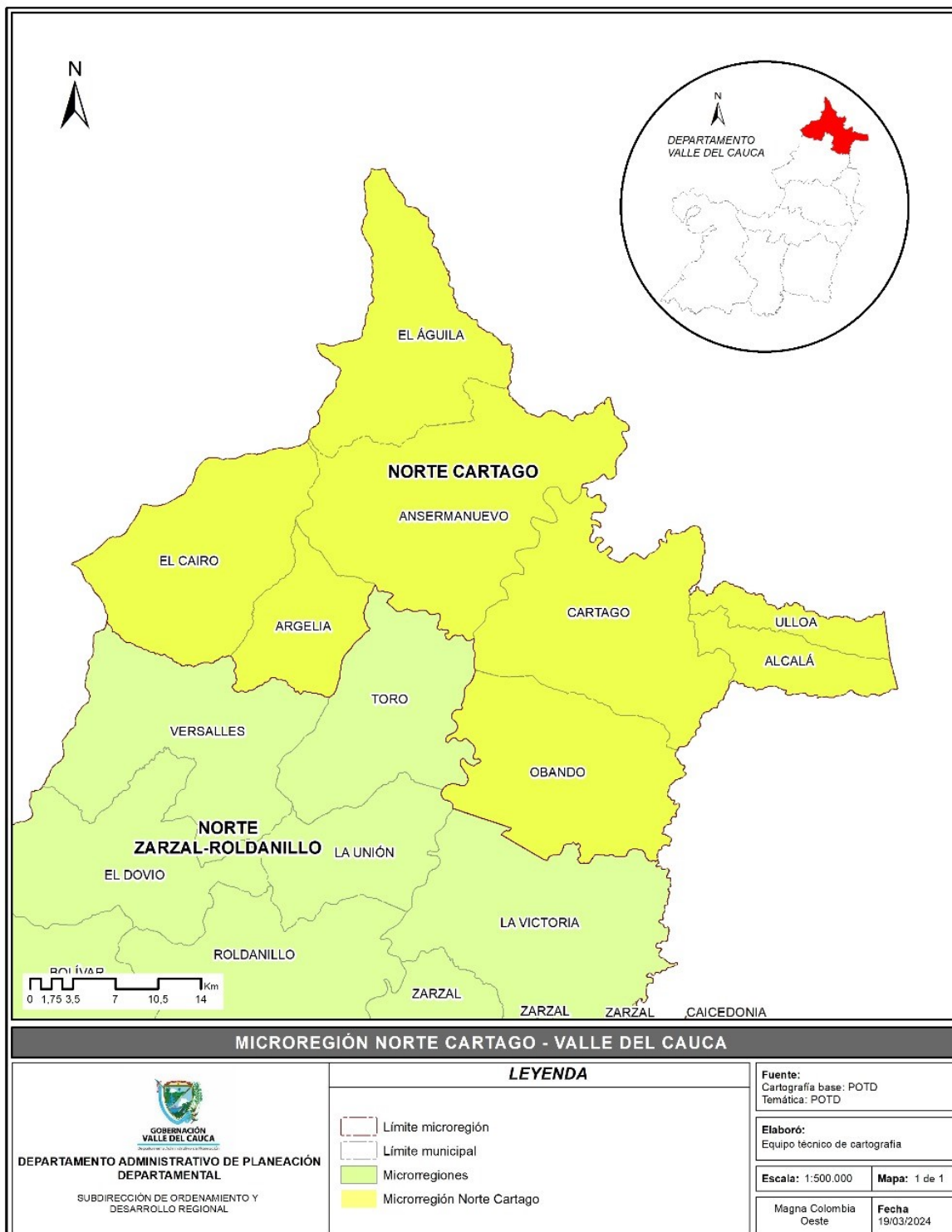

Fuente: Departamento Administrativo de Planeación de la Gobernación del Valle del Cauca.

El análisis de los datos demográficos revela una distribución característica de una pirámide poblacional en la Microrregión Norte-Cartago. En términos de género, existe una tendencia hacia el envejecimiento de la población, con una mayor longevidad en las mujeres. La distribución por edades muestra una base amplia en los grupos más jóvenes y un estrechamiento

gradual en las edades más avanzadas, lo que es consistente con una pirámide poblacional típica. A medida que aumenta la edad, el porcentaje de mujeres supera al de hombres, lo que refuerza la tendencia hacia un perfil demográfico envejecido.

De acuerdo con las proyecciones demográficas para el año 2024, se estima que las mujeres constituirán el 49,46% de la población de la microrregión norte Cartago, mientras que el 50,54% restante corresponderá a hombres. Los rangos de edades comprendidos entre los 10-14 años hasta los 20-24 años, representan una parte significativa de la población. La estrechez de la base de la pirámide poblacional sugiere una posible disminución en la tasa de natalidad en la microrregión.

Según las estimaciones, una abrumadora proporción del 69,42% de la población se concentra en el núcleo urbano principal de la microrregión, mientras que solo un modesto 30,57% reside en los centros poblados y las áreas rurales dispersas. Está marcada disparidad en la distribución poblacional refleja el atractivo y la concentración de oportunidades económicas, educativas y de servicios en la cabecera de la microrregión. En este sentido, la urbe central emerge como un epicentro vital, atrayendo a la mayoría de los habitantes en busca de empleo, educación, atención médica y otros servicios básicos.

Cuadro 2. Población de la Microrregión Norte-Cartago del Valle del Cauca, por Sexo y Área, año 2024.

Área Geográfica	Total, Hombres	Total, Mujeres	Total
Cabecera	211.982	235.595	447.577
Centros Poblados y Rural Disperso	99.429	97.648	197.077

Total	311.411	333.243	644.654
--------------	----------------	----------------	----------------

Fuente: Proyecciones demográficas del CNPV 2018 y GEIH del DANE.

En la Microrregión Norte-Cartago se evidencia una población negra, mulato o afrocolombiana de 3.683, siendo Cartago el municipio con el mayor número. Por su parte, los municipios de Cartago (335), Argelia (322) y Alcalá (258) son los que albergan el mayor número de población indígena de la Microrregión. Se tiene una población étnica total de 5.323 personas, siendo Cartago el municipio con el mayor número con 3.104 habitantes.

Gráfico 10. Población de la Microrregión Sur-Palmira del Valle del Cauca, por autorreconocimiento étnico, año 2024.

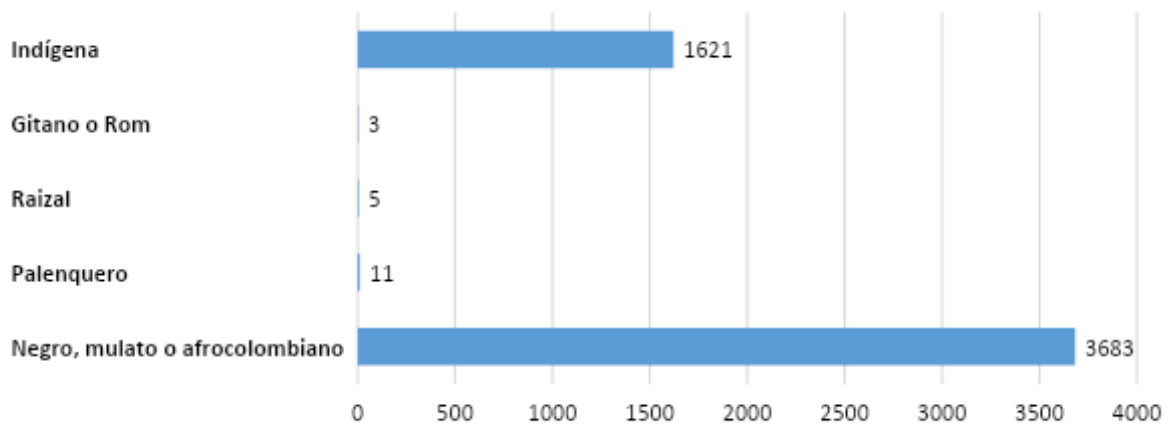

Fuente: Proyecciones demográficas del Censo Nacional de Población y Vivienda (CNPV) 2018 y GEIH del DANE

POTENCIALIDADES

Valor agregado Per cápita: En la Microrregión Norte-Cartago del Valle del Cauca, el PIB per cápita asciende a \$209.714.576. En detalle, a nivel municipal, se observa que Obando es el municipio con mayor generación de valor agregado per cápita, siendo este valor agregado de \$32.204.098 millones por habitante. Por el contrario, el municipio de Ansermanuevo es donde se tiene el menor valor agregado per cápita, generando apenas un valor agregado de \$23.132.025 por habitante.

Ingresos municipales: En la Microrregión Norte-Cartago del Valle del Cauca, al año 2021, los ingresos tributarios per cápita fueron superiores a los ingresos no tributarios per cápita, en

todos los municipios que lo integran. En particular, el municipio de Cartago reportó el mayor ingreso tributario per cápita con un recaudo de \$360.142 por habitante, así como el mayor ingreso no tributario per cápita por valor de \$76.674 por habitante. De otra parte, el municipio que obtuvo menores ingresos tributarios per cápita fue El Águila con \$119.661 por habitante, mientras que los menores ingresos no tributarios per cápita en la microrregión fueron para Ansermanuevo con \$1.870.

Densidad empresarial: De acuerdo con la información de las Cámaras de Comercio del Suroccidente, correspondiente al año 2022, al haber 10.538 empresas (incluidos establecimientos, sucursales, agencias y ESALES) registradas en la Cámara de Comercio de Cartago, se infiere que la tasa de densidad empresarial de la Microrregión Norte-Cartago del Valle del Cauca es de 1,63%.

Inventario vial: Revela una alta disponibilidad de vías terciarias por cada 100.000 habitantes, escasez de vías secundarias en los municipios de Cartago y El Águila, y presencia de vías primarias solo en Ansermanuevo, con un total de 57,48 kilómetros por cada 100.000 habitantes. Vías secundarias: Ansermanuevo tiene 444,31 km, Ulloa 230,15 km, El Cairo 227,55 km, Alcalá 218,92 km, Argelia 50,97 km y Obando 10,36 km. Vías terciarias: Argelia lidera con 2.094,98 km, seguido de El Cairo con 2.091,24 km y El Águila con 1.872,64 km. Cartago tiene la cifra más baja con solo 40,56 km por cada 100.000 habitantes.

Esquemas de vacunación iniciales: En los ocho municipios analizados, las coberturas administrativas de vacunación con DPT 3 dosis en menores de 1 año varían. Argelia lidera con el 101,61%, seguido por Obando, Ansermanuevo, El Cairo y Cartago con coberturas del 99% al 95%. El Águila tiene la cobertura más baja con un 71,05%. Se observa un buen desempeño general, respecto a la vacunación con Triple Viral primera dosis en menores de 1 año de edad, los seis municipios de la Microrregión Norte-Cartago del Valle del Cauca han superado el

umbral de 82%. Resulta clave señalar que, en la microrregión, el mayor indicador de vacunación con triple viral se tiene en El Cairo con 120,31%, mientras que el indicador más bajo, corresponde a Alcalá con 82,25%.

Mortalidad materna: Durante el año 2022, en la Microrregión Norte-Cartago del Valle del Cauca, no se reportaron casos de mortalidad materna por cada 100.000 nacidos vivos en ninguno de los municipios, por lo cual, la tasa es de cero (0).

Cobertura Bruta: En general, la mayoría de los municipios tienen coberturas educativas superiores al 70%, considerado el umbral mínimo para una cobertura adecuada en la transición a la educación secundaria. Cartago lidera con un 77%, mientras que El Cairo y El Águila tienen las coberturas más bajas (64%). La mayoría muestra cifras altas, sugiriendo un acceso razonable a la educación primaria. Ansermanuevo tiene la cobertura más alta (88%), mientras que Obando tiene la más baja (66%). En educación secundaria, la mayoría tiene tasas de cobertura bruta superiores al 80%, especialmente Cartago (92%) y Argelia (91%). Obando, en cambio, solo alcanza el 60%, indicando un acceso limitado a la educación secundaria en esa zona.

DESAFÍOS

Índice de desempeño Fiscal: Los cuatro restantes municipios (Argelia, El Cairo, El Águila y Ulloa) de esta microrregión, se consideran como “vulnerables”, ya que su Índice de Desempeño Fiscal se encuentra entre los 60 y 70 puntos, lo cual significa que, aunque pueden cumplir con los límites de gasto de la ley 617 de 2000 y generar ahorros propios, dependen de manera importante de las transferencias. Esto indica que mantienen un nivel de equilibrio relativo en su balance fiscal, pero sin presentar excedentes que les permita sortear holgadamente algún desequilibrio en sus finanzas.

Medición del Desempeño Municipal (MDM): En 2022, Cartago destacó con la mayor puntuación en la Medición del Desempeño Municipal (MDM) en su microrregión, situándolo en el grupo G1 de nivel alto. Aunque su puntaje fue menor al promedio del departamento del Valle del Cauca, mostró buen desempeño en la ejecución de recursos y gestión. Sin embargo, se necesitan más esfuerzos para mejorar indicadores como el ordenamiento territorial y la movilización de recursos, especialmente en la gestión de recursos presupuestales y financieros para la inversión pública. Por otro lado, Obando obtuvo el puntaje más bajo en la microrregión, indicando la necesidad de mejorar la movilidad, ejecución de recursos y el ordenamiento territorial para impactar indicadores orientados a resultados, especialmente en la dimensión de Educación.

Afiliación al Sistema de seguridad social: Muestra disparidades entre los municipios, siendo Cartago que ostenta el porcentaje más alto con un total de cobertura del 100%, mientras que Ulloa presenta la cobertura más baja con un 69,08%. Destaca que, para el año 2023, sólo Cartago cuenta con el 53% de afiliados en el régimen contributivo de salud, mientras que el Cairo, El Águila y Argelia aproximadamente el 87% de los afiliados están bajo el régimen subsidiado.

Causas de defunciones: El total de 1.892 casos de mortalidad en la Microrregión Norte-Cartago del Valle del Cauca, resulta importante observar que las principales causas de mortalidad son las enfermedades del sistema circulatorio con 640 casos (33,83%) y las causas externas con 309 casos (16,33%). La causal menos frecuente es signos, síntomas y afecciones mal definidas con apenas 5 casos (0,26%). No obstante, hay un número significativo de 449 casos de muerte, causados por el resto de enfermedades (23,73%), los cuales merecen especial atención.

Cobertura neta: La cobertura neta en transición en la Microrregión Norte-Cartago es baja, apenas superando el 50%. Ansermanuevo y Cartago lideran con un 57%, mientras que El Águila tiene la más baja con un 45%. En educación básica primaria, las cifras son intermedias, con Cartago liderando en un 72%, seguido por Ansermanuevo y Argelia con 71%. Obando solo alcanza el 57%. Para la educación básica secundaria, Cartago lidera con un 67%, mientras que Obando tiene la más baja con un 45%.

Tasa de Deserción: En términos generales, el municipio con mayor tasa de deserción escolar es Alcalá con 9,92%. La tasa de deserción escolar más baja de la microrregión es para el municipio de El Cerrito, donde ésta es del 4,90%.

Pruebas Saber 11: En este caso, se observa que Cartago tiene el puntaje promedio más alto con 54, seguido por Ansermanuevo, Ulloa y el Águila con 51 puntos. Sin embargo, los municipios observados obtuvieron resultados menores a la cifra departamental.

Solo dos instituciones educativas están en las categorías más altas (A+ y A), y los restantes 6 en la categoría superior (B). Cartago destaca por tener más establecimientos en las categorías A+ a C, mientras que la mayoría de los establecimientos en la categoría D están en Alcalá (4).

En los colegios oficiales el promedio de estudiantes por terminal varía significativamente. Alcalá lidera con un promedio de 7 estudiantes por terminal, seguido de Ulloa con 3 estudiantes por terminal. Luego, El Águila, Ansermanuevo y El Cairo tienen un promedio de 4 estudiantes por terminal cada uno. Cartago y Obando ocupan el siguiente lugar, con un promedio de 2 estudiantes por terminal, mientras que Argelia tiene el menor promedio, con solo 1 estudiante por terminal. Esta variación refleja posibles diferencias en las condiciones educativas y la disponibilidad de recursos en cada municipio, destacando la necesidad de un análisis detallado y, posiblemente, la asignación de recursos adicionales donde sea necesario para mejorar la calidad educativa.

Índice de Pobreza Multidimensional (IPM): Representativos para la mayoría de los municipios, con un rango del 53,7% en Cartago al 90% en Argelia. El Águila registra la situación más crítica, con el 35% de la población en pobreza, mientras que Cartago tiene el menor porcentaje de población sisbenizada en situación de pobreza, con un 13,41%. En términos educativos, El Águila enfrenta la mayor proporción de población con privación por bajo logro educativo (79,09%), mientras que Ansermanuevo destaca por el mayor porcentaje de población con privaciones por analfabetismo (23,27%).

Respecto a la salud, la mayoría de las privaciones se encuentran en Ansermanuevo, Argelia y Ulloa. En cuanto al acceso a servicios básicos, El Águila destaca en acceso a agua mejorada e inadecuada eliminación de excretas, mientras que Alcalá enfrenta desafíos en condiciones de vivienda, como material inadecuado de pisos y paredes exteriores, y hacinamiento crítico.

Déficit cuantitativo y cualitativo de vivienda: Es mayor en los centros poblados y el área rural dispersa que en las cabeceras. En las cabeceras, Alcalá y Ulloa tienen el mayor déficit cuantitativo, mientras que Argelia y Alcalá tienen el mayor déficit cualitativo. En los centros poblados y áreas rurales, El Cairo y El Águila tienen el mayor déficit cuantitativo, mientras que Obando y Ansermanuevo tienen el mayor déficit cualitativo. El Águila tiene el mayor déficit cuantitativo y cualitativo en toda la microrregión, con un 13,19% y un 54,25% respectivamente. El déficit habitacional total es más alto en El Águila (67,44%) y más bajo en Cartago (12,86%). En las cabeceras, Alcalá tiene el mayor déficit habitacional, mientras que, en los centros poblados y áreas rurales, El Águila tiene el déficit más alto.

Medio ambiente: El Águila y El Cairo mostraron la mayor deforestación en 2016, mientras que Ulloa y Alcalá tuvieron la menor. En el año 2021, se registraron un total de 63 desastres naturales en el Valle del Cauca, siendo solo el 7,94% de ellos en la microrregión norte Cartago. Cartago presenta la mayor vulnerabilidad y riesgo por cambio climático en la región, mientras

que Ulloa tiene el menor. Hay un total de 4,831 Unidades de Producción Agrícolas (UPAs) en la microrregión, destacando Ansermanuevo y El Águila con el mayor número, y Cartago con el menor.

Seguridad: Homicidio y Hurto Persona: Cartago es el municipio con el mayor número de homicidios (109) y hurtos a personas (396) en la región, lo que indica un nivel significativo de violencia y delincuencia en comparación con otros municipios. Cartago también destaca en este municipio el alto número de lesiones personales (265), lo que sugiere una situación preocupante en términos de seguridad ciudadana y violencia interpersonal.

Violencia Intrafamiliar en Cartago y Argelia, Cartago lidera en este tipo de violencia con 215 casos, mientras que Argelia, a pesar de tener menos casos, aún presenta un número significativo (43), lo que sugiere la necesidad de intervenciones para abordar este problema social.

Diferencias entre municipios, se observan variaciones significativas en la incidencia de diferentes tipos de hechos violentos entre los municipios. Por ejemplo, Cartago tiene números mucho más altos en comparación con otros municipios en la mayoría de las categorías, mientras que municipios como El Águila y El Cairo tienen números considerablemente más bajos en general.

DIAGNÓSTICO MICRORREGIÓN MAPAS DE AGRUPACIÓN VALLE DEL CAUCA

DIAGNÓSTICO MICRORREGIÓN BAJO LOGRO EDUCATIVO VALLE DEL CAUCA

Mapa 12.

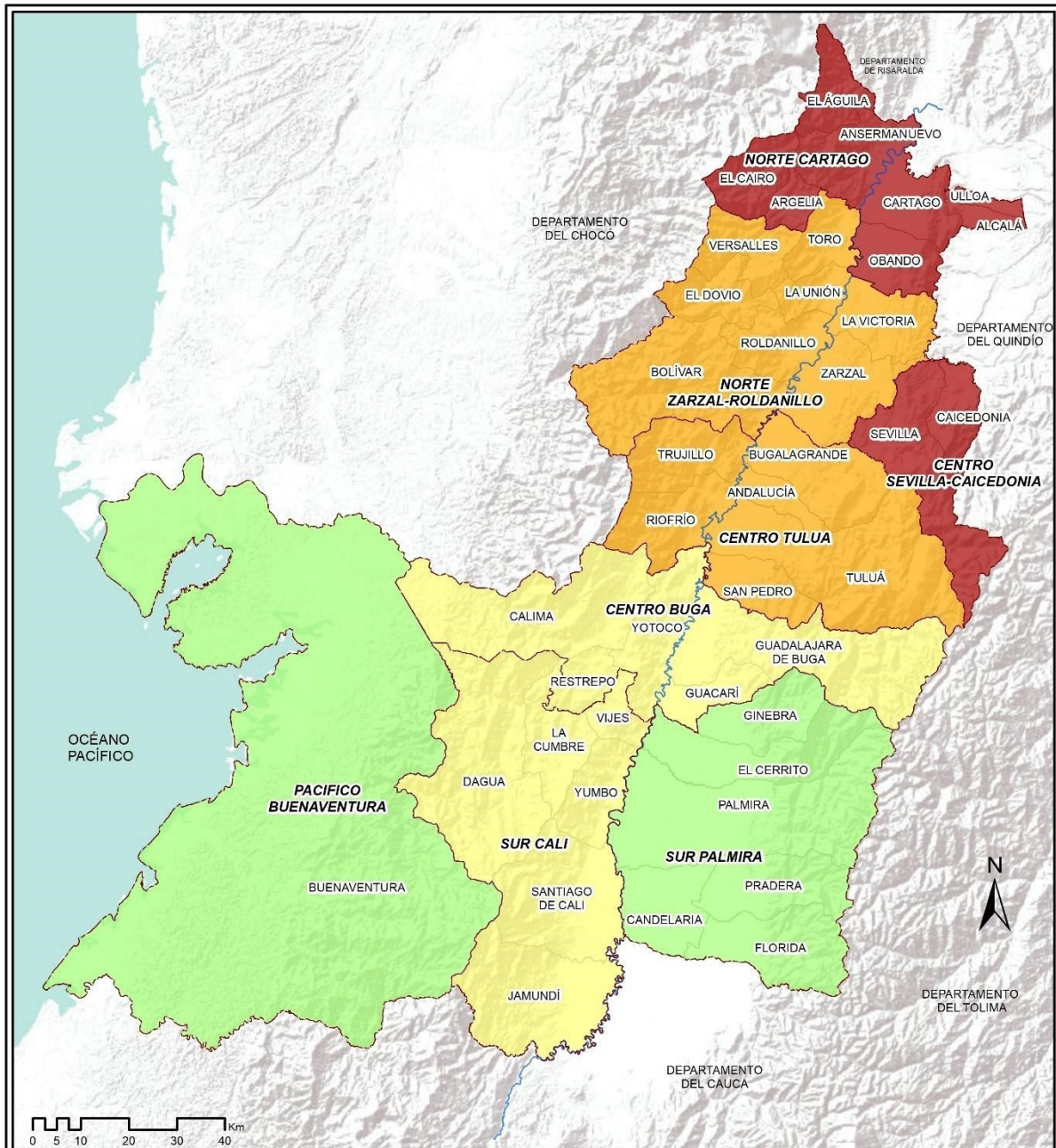

(% PROMEDIO) BAJO LOGRO EDUCATIVO - VALLE DEL CAUCA

 <p>DEPARTAMENTO ADMINISTRATIVO DE PLANEACIÓN DEPARTAMENTAL SUBDIRECCIÓN DE ORDENAMIENTO Y DESARROLLO REGIONAL</p>	<p>LEYENDA</p> <p>I1 (%) Bajo logro educativo</p> <table border="0"> <tr> <td>de 48,12 a 48,28</td> <td>de 54,06 a 62,53</td> </tr> <tr> <td>de 48,29 a 54,05</td> <td>de 62,54 a 69,68</td> </tr> </table>		de 48,12 a 48,28	de 54,06 a 62,53	de 48,29 a 54,05	de 62,54 a 69,68	<p>CONVENCIONES</p> <p> LIMITE DEPARTAMENTAL</p> <p> LIMITE MUNICIPAL</p>	<p>FUENTE</p> <p>Cartografía base: POTD Temática: Sisben</p>
	de 48,12 a 48,28	de 54,06 a 62,53						
de 48,29 a 54,05	de 62,54 a 69,68							
		<p>ELABORÓ</p> <p>IDE Valle</p>	<p>FECHA Abril 2024</p>					

Es esencial examinar ciertas variables significativas desde una perspectiva espacial del departamento, ya que estas son clave para comprender y abordar los desafíos o problemáticas, dado que tienden a agruparse en efectos de vecindad o clúster.

Una de estas variables es el (% promedio) de Bajo Logro Educativo. En el mapa adjunto, se observa cómo las microrregiones más afectadas son Centro Sevilla-Caicedonia y Norte Cartago, donde el bajo logro oscila entre 62,54 y 69,68 puntos en una escala del 1 al 100, siendo 1 el puntaje más bajo y 100 el más alto.

Es relevante señalar que los municipios que concentran estas microrregiones son no certificados, lo que significa que la administración educativa está a cargo de la Gobernación. Esta situación es preocupante, especialmente considerando que algunos de estos municipios se encuentran en zonas rurales, lo que amplía las brechas para el desarrollo.

Por otro lado, en comparación con otras microrregiones, sur Palmira y Pacífico muestran mejores resultados, con una puntuación que va de 48,12 a 48,28 puntos, superando a sur Cali y Centro Buga, que se sitúan en un rango de 48,29 a 54,05 puntos.

DIAGNÓSTICO MICRORREGIÓN AGRUPACIÓN ANALFABETISMO VALLE DEL CAUCA

Mapa 13.

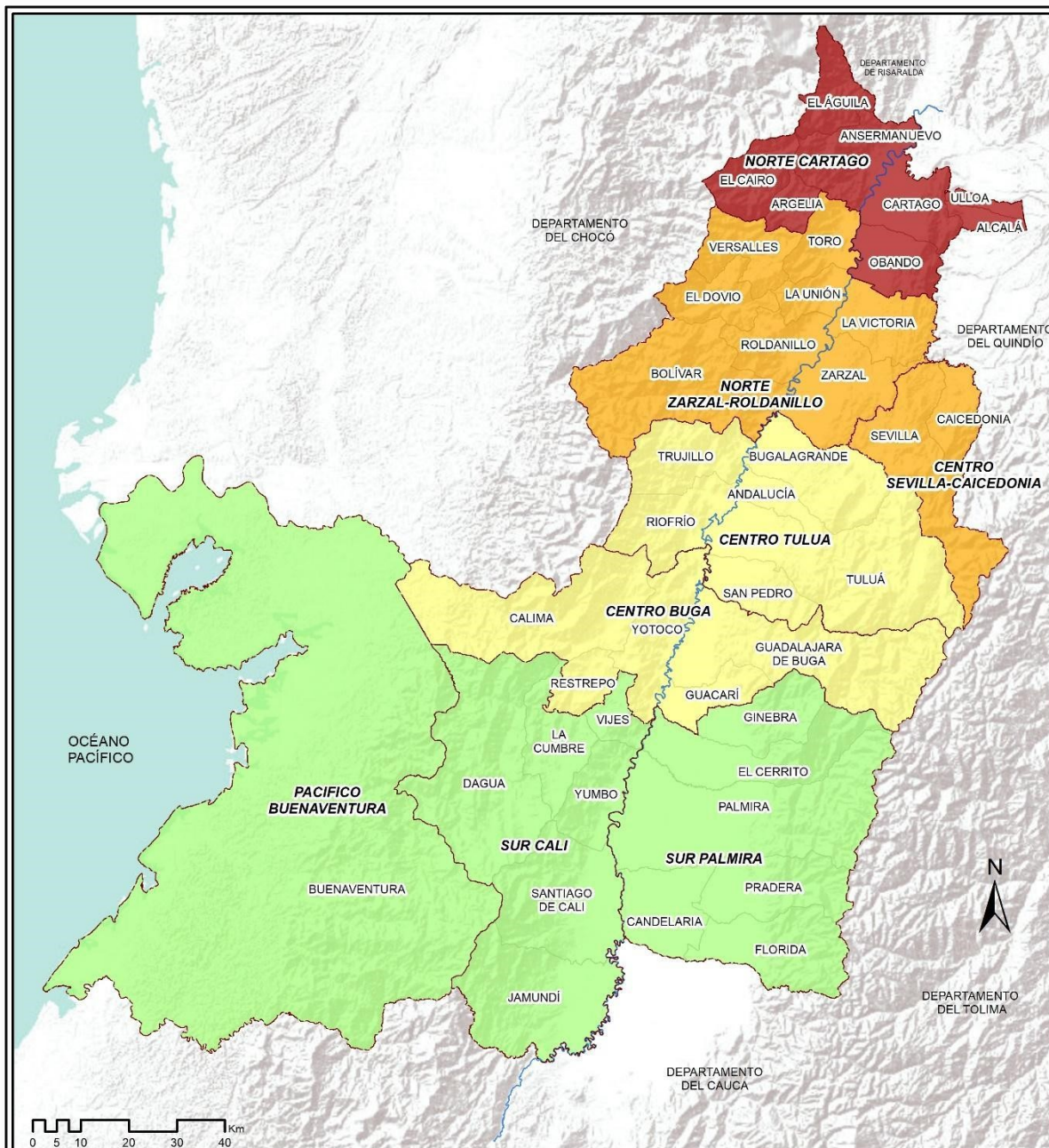

(% PROMEDIO) ANALFABETISMO - VALLE DEL CAUCA			
 GOBERNACIÓN VALLE DEL CAUCA DEPARTAMENTO ADMINISTRATIVO DE PLANEACIÓN DEPARTAMENTAL SUBDIRECCIÓN DE ORDENAMIENTO Y DESARROLLO REGIONAL	LEYENDA I2 (% Promedio) Analfabetismo de 09,53 a 10,56 de 10,56 a 13,34 de 13,34 a 16,08 de 16,08 a 19,30		CONVENCIONES N LÍMITE DEPARTAMENTAL — LÍMITE MUNICIPAL
	FUENTE Cartografía base: POTD Temática: Sisben		ELABORÓ IDE Valle
		FECHA Abril 2024	

Al analizar el fenómeno del analfabetismo en el Valle del Cauca, se observa una concentración de municipios con un elevado porcentaje de población que no sabe leer ni escribir, especialmente en el norte del departamento, específicamente en la microrregión norte Cartago, donde este indicador oscila entre el 16% y el 19%.

Geográficamente, se aprecia en el mapa cómo la incidencia del analfabetismo disminuye hacia el sur del Valle del Cauca. En las regiones de norte Sevilla-Roldanillo y Sevilla-Caicedonia, entre el 13% y el 16% de la población se encuentra en esta condición educativa.

Los municipios que presentan un nivel intermedio de analfabetismo se sitúan en el centro del departamento, en las microrregiones centro Tuluá y Buga, donde aproximadamente entre el 10% y el 13% de la población se encuentra en esta situación.

Finalmente, las microrregiones con los menores porcentajes de analfabetismo (entre el 9,53% y el 10,56%) se encuentran en el sur, en Cali y Palmira, seguidas por Pacífico en Buenaventura.

DIAGNÓSTICO MICRORREGIÓN AGRUPACIÓN INASISTENCIA ESCOLAR VALLE DEL CAUCA

Mapa 14,

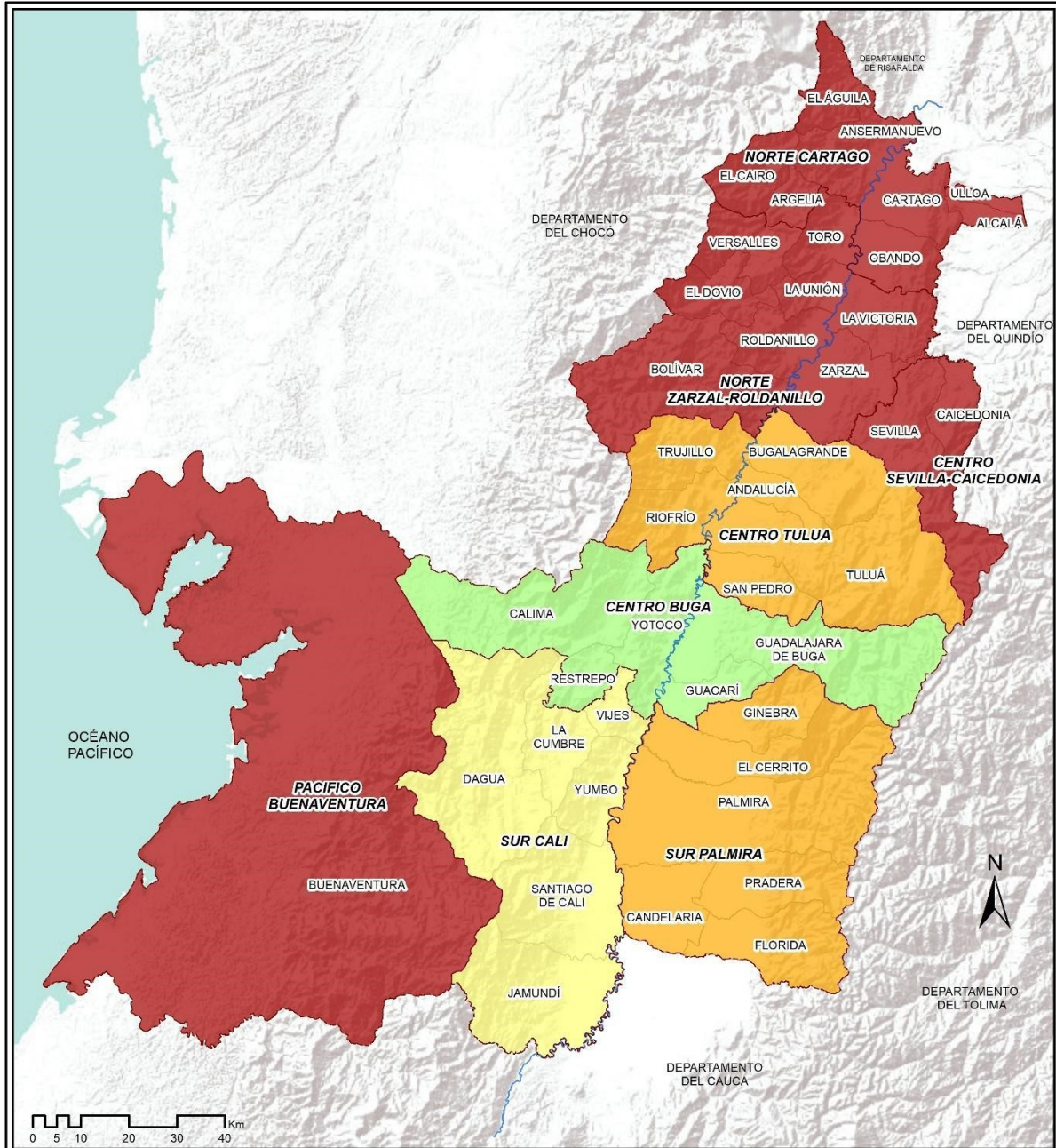

(% PROMEDIO) INASISTENCIA ESCOLAR - VALLE DEL CAUCA

 DEPARTAMENTO ADMINISTRATIVO DE PLANEACIÓN DEPARTAMENTAL SUBDIRECCIÓN DE ORDENAMIENTO Y DESARROLLO REGIONAL	LEYENDA		CONVENCIONES	FUENTE
	13 (%) Inasistencia escolar		 LIMITE DEPARTAMENTAL	Cartografía base: POTD Temática: Sisben
	 Igual a 02,81	 de 02,81 a 03,36	 de 03,36 a 03,88	 de 03,88 a 04,54
				FECHA Abril 2024

Una vez más, la cartografía revela que la región norte del Valle del Cauca enfrenta desafíos significativos en cuanto a la educación, especialmente en lo que respecta a la inasistencia escolar. A nivel departamental, esta tasa se sitúa en el 13%, siendo del 3% al 4% en las microrregiones de norte Cartago, Zarzal-Roldanillo y centro Sevilla-Caicedonia, sumando también la microrregión de Pacífico en Buenaventura.

En contraste, las microrregiones de centro Tuluá y sur Palmira muestran un promedio medio alto de inasistencia escolar del 3%, mientras que la microrregión sur Cali registra un promedio medio bajo del 2,81%. El indicador más bajo de inasistencia escolar se observa en el centro de Buga, con un promedio del 2,81%.

Estos datos revelan que si bien el departamento en su conjunto no presenta una tasa alarmante de inasistencia escolar, esta problemática se concentra en las microrregiones más rurales, donde los estudiantes enfrentan dificultades para llegar a la escuela debido a la distancia de sus hogares, así como el trabajo infantil puede ser otro factor que contribuye a este fenómeno.

DIAGNÓSTICO MICRORREGIÓN AGRUPACIÓN REZAGO ESCOLAR VALLE DEL CAUCA

Mapa 15.

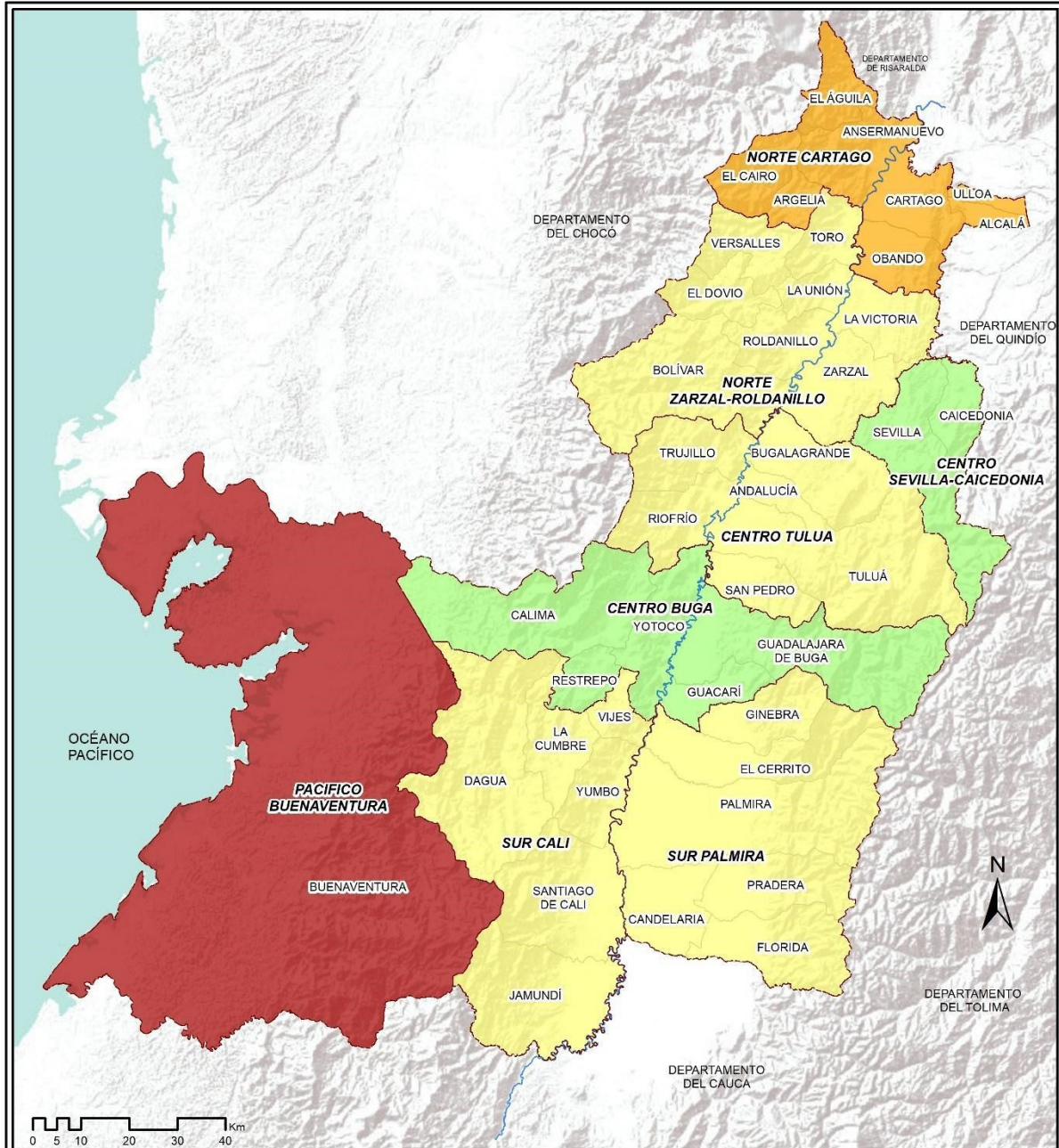

(% PROMEDIO) REZAGO ESCOLAR - VALLE DEL CAUCA

 <p>DEPARTAMENTO ADMINISTRATIVO DE PLANEACIÓN DEPARTAMENTAL SUBDIRECCIÓN DE ORDENAMIENTO Y DESARROLLO REGIONAL</p>	<p>LEYENDA</p> <p>I4 (%) Rezago escolar</p> <p>de 22,35 a 23,13 de 24,56 a 25,44</p> <p>de 23,13 a 24,56 de 25,44 a 36,72</p>		<p>CONVENCIONES</p> <p> LIMITE DEPARTAMENTAL</p> <p> LIMITE MUNICIPAL</p>	<p>FUENTE</p> <p>Cartografía base: POTD Temática: Sisben</p>
			<p>ELABORÓ</p> <p>IDE Valle</p>	
			<p>FECHA Abril 2024</p>	

El rezago escolar o la deserción escolar se manifiestan con mayor intensidad en la microrregión de Pacífico en Buenaventura, con un promedio que oscila entre el 2,44% y el 36,72%. Le sigue

en incidencia la microrregión de Norte Cartago, con indicadores que alcanzan un nivel medio-alto del 23,13% al 24,56%.

Por otro lado, las microrregiones con niveles medio-bajos de rezago educativo abarcan numerosos municipios ubicados en Sur Cali y Palmira, Centro Tuluá y Norte Zarzal-Roldanillo, con un porcentaje que oscila entre el 23,13% y el 24,56%.

Por último, es importante destacar que las microrregiones de Centro-Buga y Centro Sevilla-Caicedonia presentan un porcentaje notablemente elevado de rezago educativo, con un promedio que oscila entre el 22,35% y el 23,13%. Este panorama refleja una problemática significativa en el Valle del Cauca, relacionada con el desfase entre la edad del estudiante y el curso en el que debería estar matriculado, según la cronología anual de la trayectoria educativa. Cuanto mayor sea la discrepancia en esta relación, mayor será el rezago escolar.

DIAGNÓSTICO MICRORREGIÓN AGRUPACIÓN CUIDADO PRIMERA INFANCIA VALLE DEL CAUCA

Mapa 16.

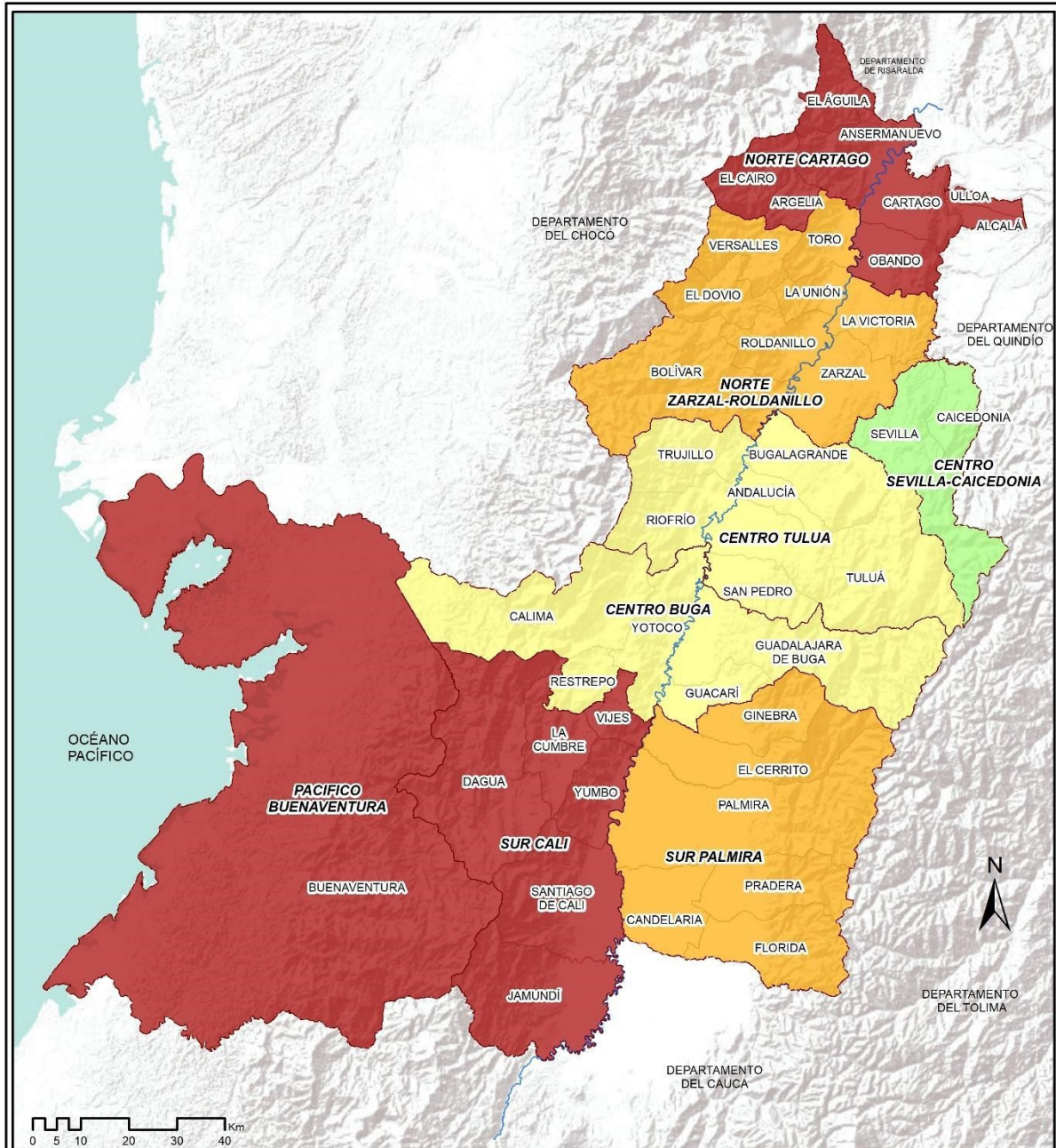

(% PROMEDIO) BARRERAS A SERVICIOS PARA CUIDADO DE PRIMERA INFANCIA - VALLE DEL CAUCA

 GOBERNACIÓN VALLE DEL CAUCA DEPARTAMENTO ADMINISTRATIVO DE PLANEACIÓN DEPARTAMENTAL SUBDIRECCIÓN DE ORDENAMIENTO Y DESARROLLO REGIONAL	LEYENDA		CONVENCIONES	FUENTE
	15 (%) Barreras primera infancia Igual a 08,14 de 09,58 a 10,00 de 08,14 a 09,58 de 10,00 a 10,73		 LIMITE DEPARTAMENTAL  LIMITE MUNICIPAL	Cartografía base: POTD Temática: Sisben
				ELABORÓ IDE Valle
				FECHA Abril 2024

Una de las principales problemáticas que enfrenta el Índice de Pobreza Multidimensional (IPM) es la limitada accesibilidad a los servicios de cuidado infantil, los cuales son vitales para

que las madres solteras puedan acceder al empleo o que los adolescentes puedan completar su educación.

Esta dificultad se manifiesta principalmente en áreas urbanas, pero también se observa la escasez de instituciones de cuidado infantil en zonas rurales. En el Valle del Cauca, esta problemática se concentra principalmente en las microrregiones de Sur Cali y Pacífico Buenaventura, con un promedio de entre el 10% y el 10,73%.

Las microrregiones que presentan un nivel medio-alto de barreras en el acceso a servicios de cuidado infantil son Norte Zarzal-Roldanillo y Sur Palmira, seguidas por las microrregiones con un nivel medio-bajo, como la subregión Centro, que incluye Centro Buga y Tuluá, con un promedio que oscila entre el 8,14% y el 9,58%.

Finalmente, la microrregión con los mejores indicadores en este aspecto del IPM es Centro Sevilla-Caicedonia, con un porcentaje del 8,14%.

DIAGNÓSTICO MICRORREGIÓN AGRUPACIÓN DESEMPLEO DE LARGA DURACIÓN VALLE DEL CAUCA

Mapa 17.

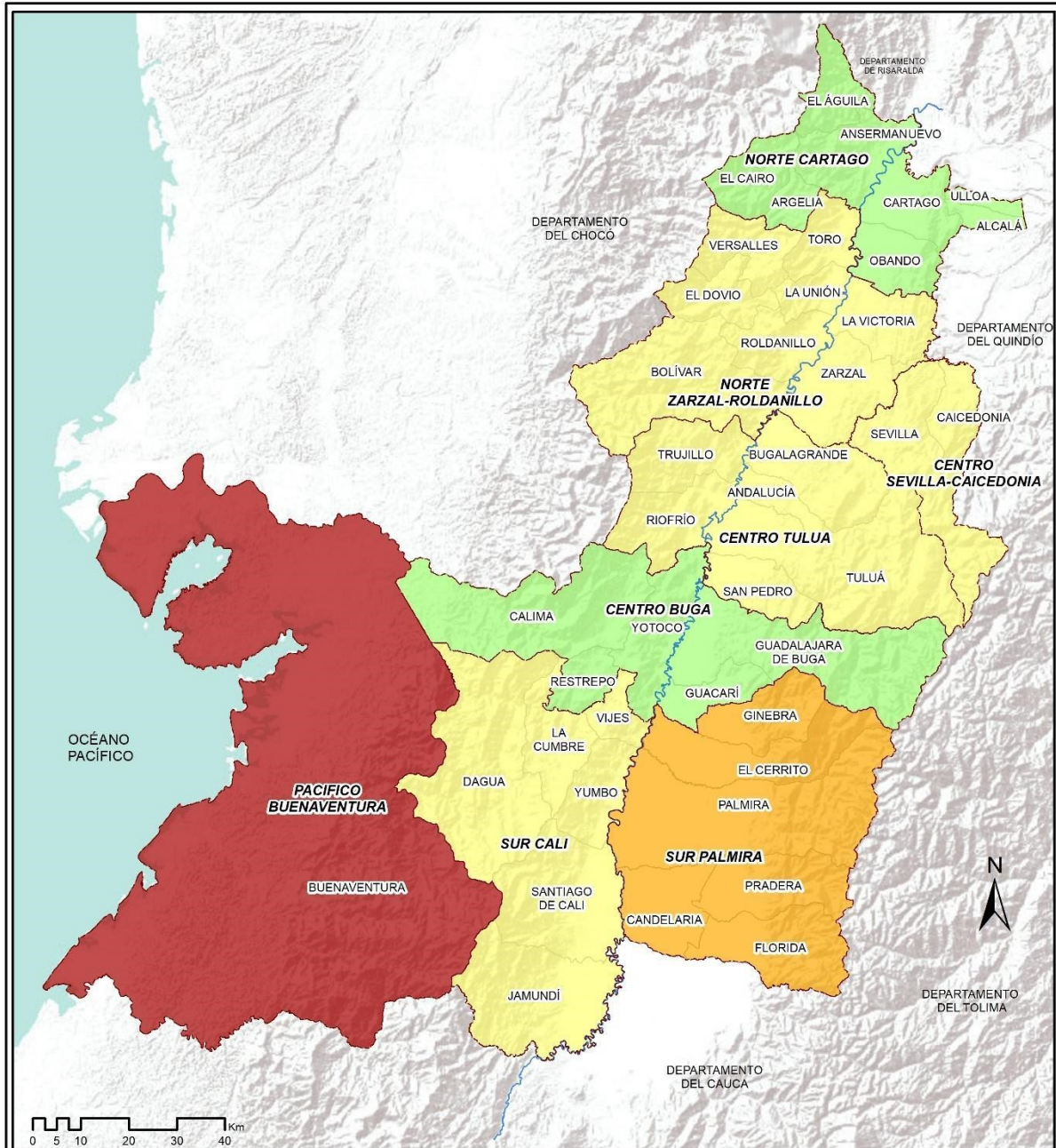

(% PROMEDIO) DESEMPLEO DE LARGA DURACIÓN - VALLE DEL CAUCA			
 GOBERNACIÓN VALLE DEL CAUCA DEPARTAMENTO ADMINISTRATIVO DE PLANEACIÓN DEPARTAMENTAL SUBDIRECCIÓN DE ORDENAMIENTO Y DESARROLLO REGIONAL	LEYENDA I7 (%) Desempleo de larga duración de 15,48 a 16,70 de 24,74 a 31,82 de 16,71 a 24,73 de 31,83 a 48,64		CONVENCIONES N LÍMITE DEPARTAMENTAL — LÍMITE MUNICIPAL
	FUENTE Cartografía base: POTD Temática: Sisben		ELABORÓ IDE Valle
		FECHA Abril 2024	

DIAGNÓSTICO MICRORREGIÓN AGRUPACIÓN TRABAJO INFORMAL VALLE DEL CAUCA

Mapa 18.

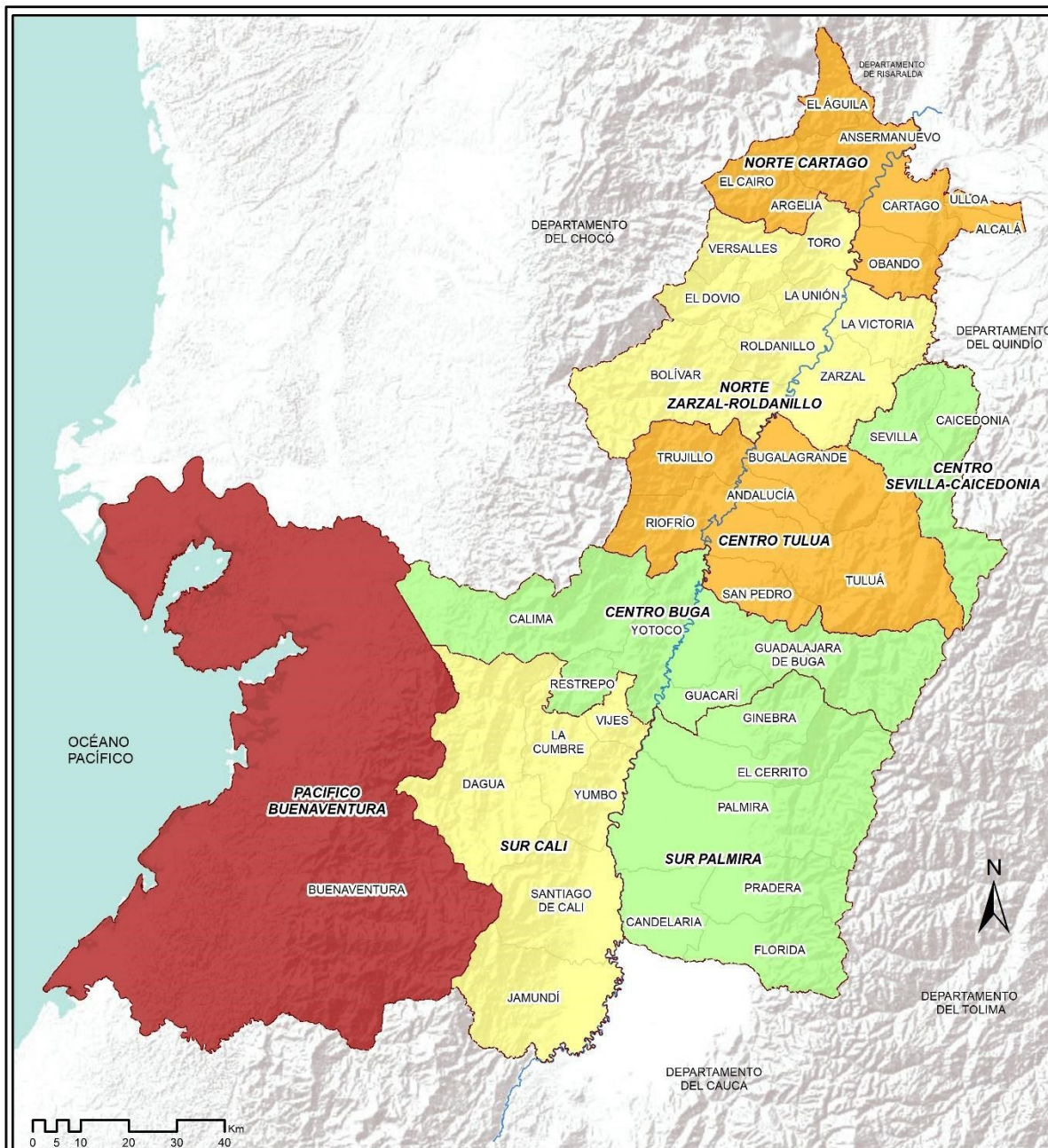

(% PROMEDIO) TRABAJO INFORMAL - VALLE DEL CAUCA

<p>DEPARTAMENTO ADMINISTRATIVO DE PLANEACIÓN DEPARTAMENTAL SUBDIRECCIÓN DE ORDENAMIENTO Y DESARROLLO REGIONAL</p>	LEYENDA		CONVENCIONES	FUENTE
	18 (%) Trabajo informal de 45,39 a 48,52 de 55,06 a 59,02 de 48,53 a 55,05 de 59,03 a 62,98		N LIMITE DEPARTAMENTAL — LIMITE MUNICIPAL	Cartografía base: POTD Temática: Sisben
				ELABORÓ IDE Valle
				FECHA Abril 2024

Los desempleados de larga duración son aquellos que han estado sin empleo durante un año o más. Se representa el porcentaje que representan estos desempleados sobre el total de desempleados y se concentran principalmente en la microrregión de Pacífico Buenaventura, con un promedio que oscila entre el 31,83% y el 48,64%. Esta misma microrregión también

registra los mayores porcentajes de trabajo informal en el departamento, con un promedio del 59% al 62%, siendo los más altos de la región.

Por otro lado, otras microrregiones muestran un comportamiento similar, aunque con porcentajes medios-bajos. Por ejemplo, Sur Cali y Norte Zarzal-Roldanillo tienen un promedio de desempleados de larga duración del 16,71% al 24,73% y un promedio de trabajo informal del 48,53% al 55,05%. En cuanto a las calificaciones medio-altas, Sur Palmira destaca con un porcentaje de desempleo de larga duración que oscila entre el 24,74% y el 31,82%, mientras que las microrregiones de Centro Tuluá y Norte Cartago presentan un promedio de trabajo informal del 55% al 59%.

Finalmente, las microrregiones con el mejor promedio en desempleo de larga duración son Centro Buga y Norte Cartago, con un 15,48% y un 16,70%, respectivamente. En cuanto al trabajo informal, Centro Buga y Sevilla-Caicedonia, así como Sur Palmira, registran un promedio del 45,39% al 48,52%.

DIAGNÓSTICO MICRORREGIÓN AGRUPACIÓN SIN ASEGURAMIENTO A SALUD VALLE DEL CAUCA

Mapa 19.

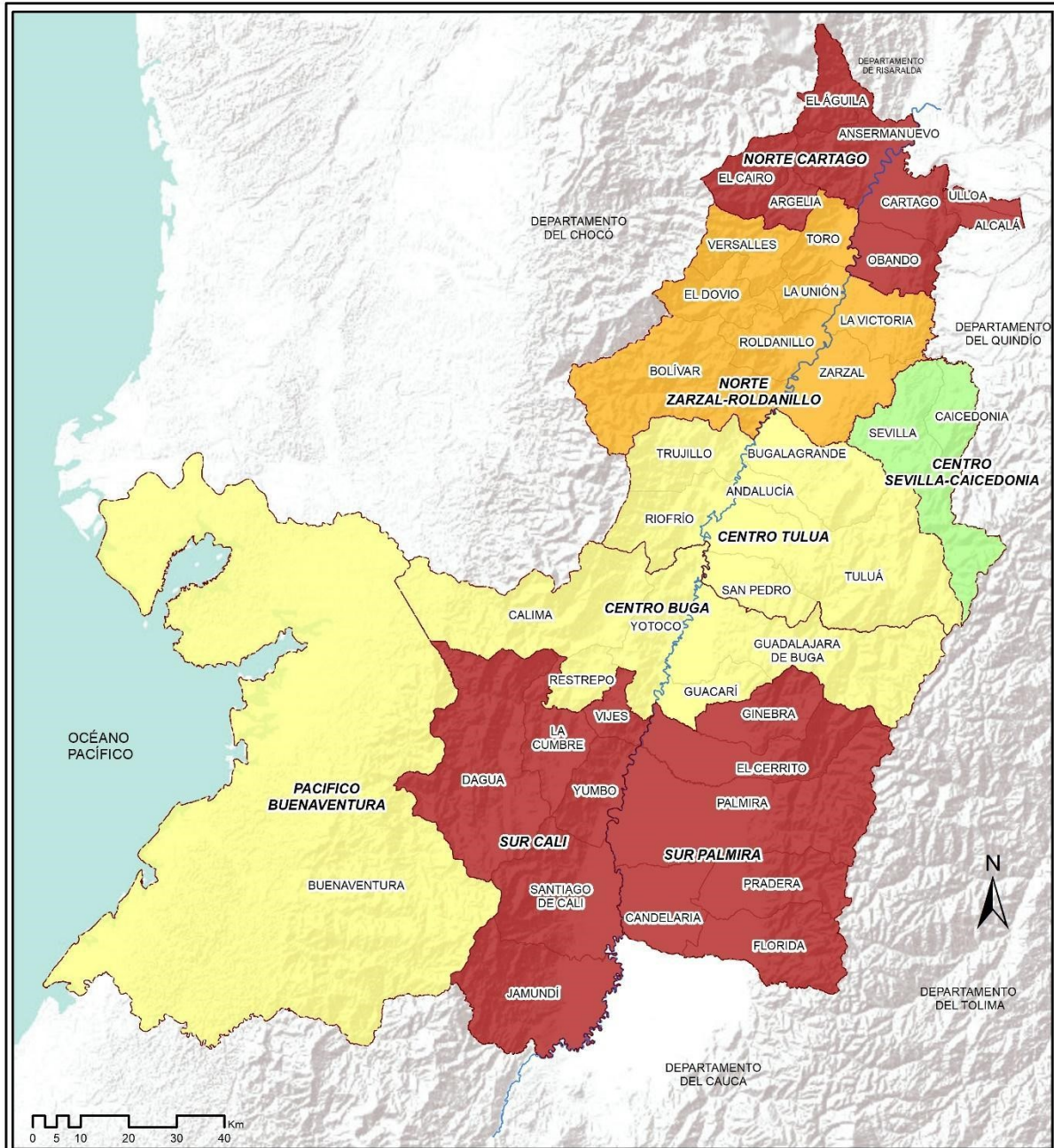

(% PROMEDIO) SIN ASEGURAMIENTO EN SALUD - VALLE DEL CAUCA

 GOBERNACIÓN VALLE DEL CAUCA DEPARTAMENTO ADMINISTRATIVO DE PLANEACIÓN DEPARTAMENTAL SUBDIRECCIÓN DE ORDENAMIENTO Y DESARROLLO REGIONAL	LEYENDA		CONVENCIONES		FUENTE Cartografía base: POTD Temática: Sisben	
	I9 (%) Sin aseguramiento en salud				LIMITE DEPARTAMENTAL LIMITE MUNICIPAL	ELABORÓ IDE Valle
	Igual a 05,85 de 05,86 a 07,18	de 07,19 a 07,35 de 07,36 a 07,93				FECHA Abril 2024

Las microrregiones sin cobertura de salud están principalmente en el sur del departamento del Valle del Cauca, específicamente en las microrregiones de Sur Cali y Palmira, junto con Norte Cartago, representando del 7,36% al 7,93% del total del departamento.

Por otro lado, la microrregión de Norte Zarzal-Roldanillo se sitúa en una posición intermedia-alta, con un rango del 7,19% al 7,35%. En cuanto a las microrregiones de Pacífico Buenaventura y Centro Buga-Tuluá, cuentan con municipios que presentan un promedio de falta de aseguramiento del 5% al 7,18%. Por último, la microrregión de Sevilla-Caicedonia exhibe los mejores indicadores en este aspecto.

El acceso a fuentes mejoradas de agua es otro indicador que revela disparidades entre las microrregiones del departamento. Por ejemplo, encontramos un comportamiento medio-bajo en microrregiones como Sur Cali y Centro Buga, con una situación ligeramente mejor en Sevilla-Caicedonia. Por otro lado, las microrregiones de Centro Tuluá y Norte Cartago muestran promedios medio-altos en este indicador, mientras que Sur Palmira y Norte Zarzal-Roldanillo tienen los niveles más bajos de privación en este aspecto. Lamentablemente, Buenaventura sigue enfrentando históricamente desafíos en cuanto al rezago en la provisión de acueducto y alcantarillado, lo que lo posiciona con el promedio más alto de acceso a fuentes de agua entre las microrregiones.

DIAGNÓSTICO MICRORREGIÓN SIN ACCESO A FUENTES DE AGUAS MEJORADAS VALLE DEL CAUCA

Mapa 20.

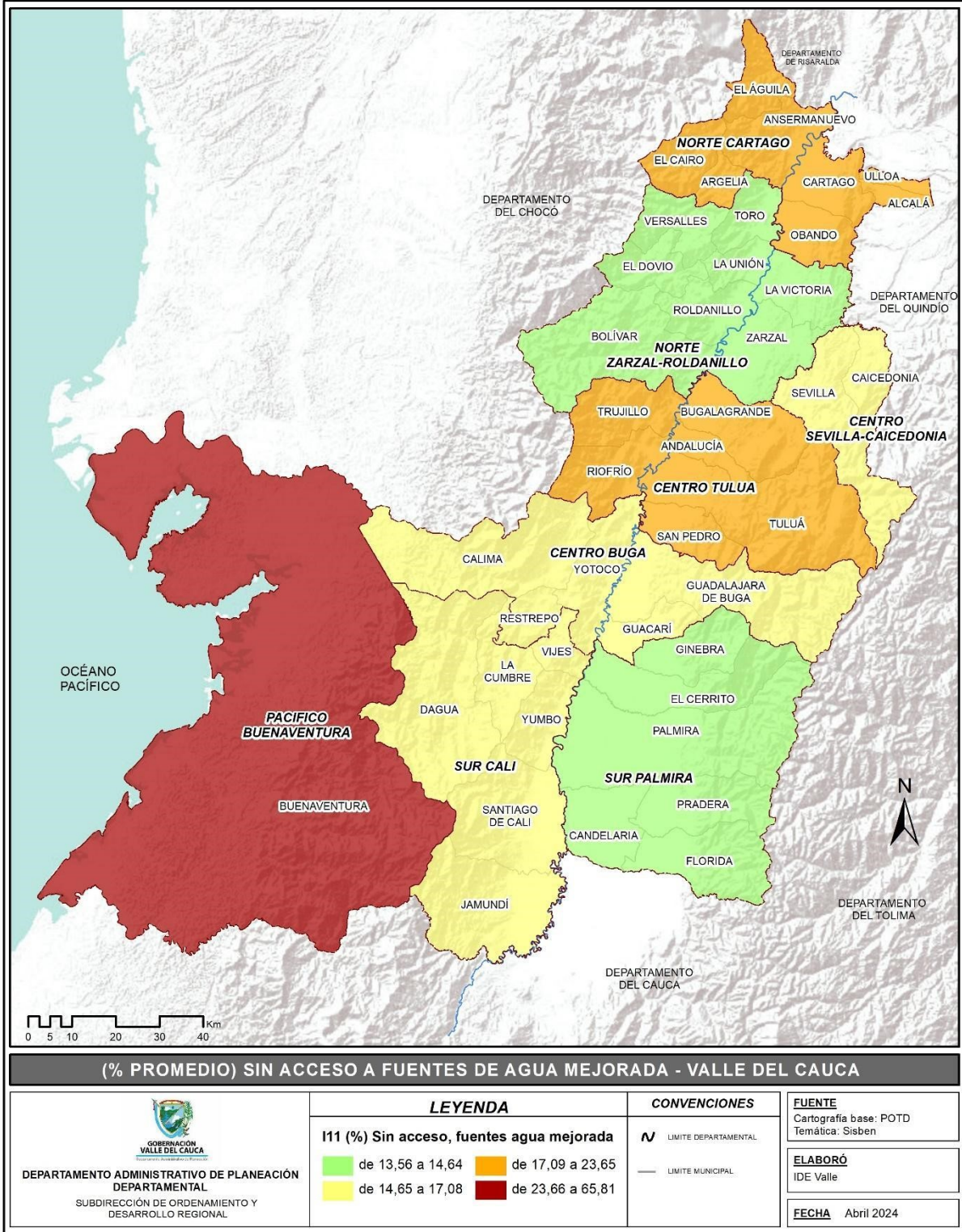

En cuanto a la eliminación de excretas, la microrregión del Pacífico en Buenaventura muestra los indicadores más preocupantes, con un promedio que oscila entre el 21% y el 77%. Por otro lado, la mejor cifra dentro de esta privación se encuentra en Centro Buga y Sur Cali, con un rango notablemente más bajo, que va del 7,49% al 7,93%. Esta brecha es muy significativa y refleja las disparidades en el acceso a servicios básicos entre las distintas áreas del departamento.

Las microrregiones con un porcentaje medio-alto, que va del 11,30% al 21,95%, incluyen a Centro Tuluá, Norte Zarzal Roldanillo y Norte Cartago. En contraste, las microrregiones de Sur Palmira y Centro Sevilla Caicedonia están en el rango medio-bajo, con un porcentaje que va del 7% al 11%. Es importante destacar que este indicador debería ser una prioridad en la agenda pública debido a su importancia para la salud pública y la disponibilidad de tecnología existente. Esto evidencia un alto rezago territorial en aspectos de dignidad humana.

DIAGNÓSTICO MICRORREGIÓN INADECUADA ELIMINACIÓN DE EXCRETAS VALLE DEL CAUCA

Mapa 21.

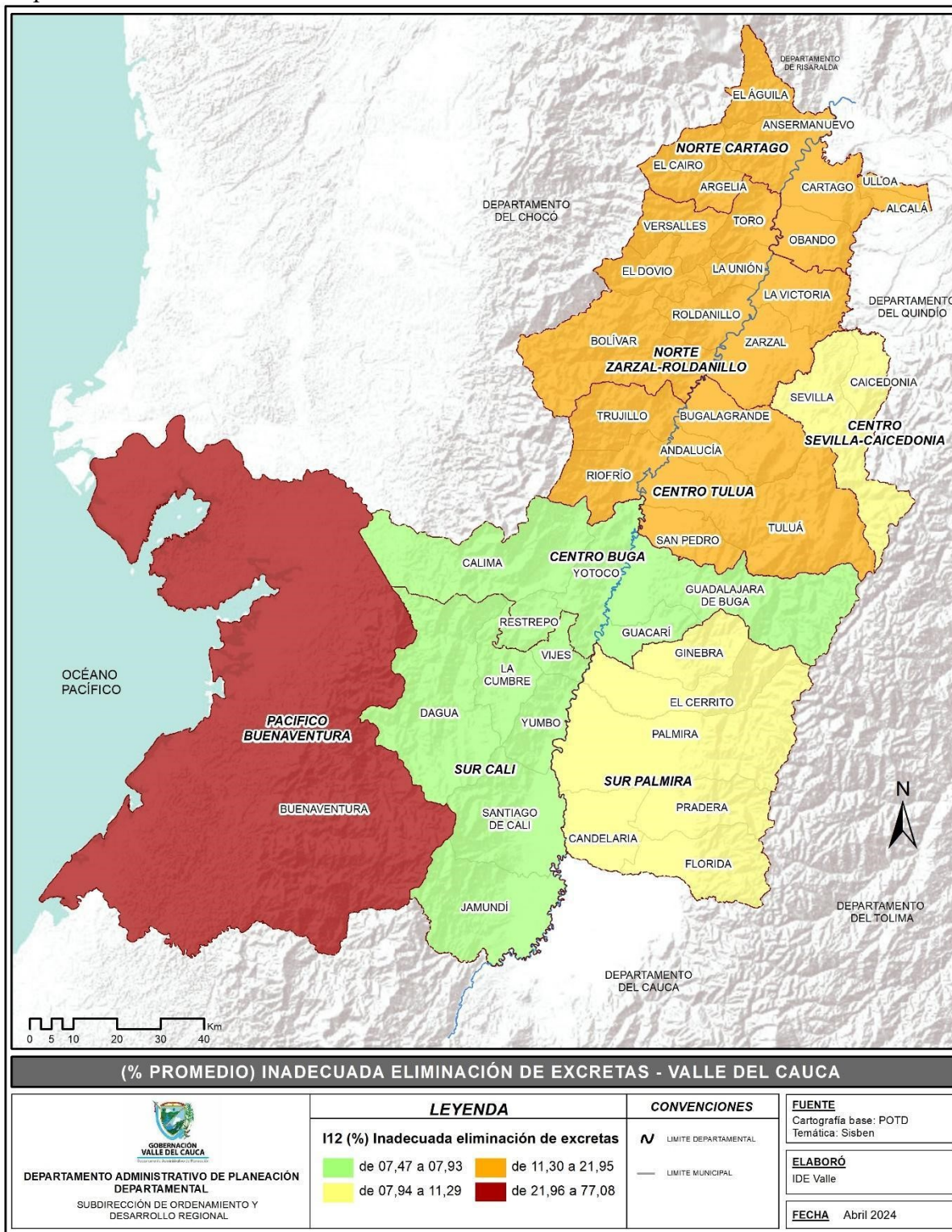

DIAGNÓSTICO MICRORREGIÓN MATERIAL INADECUADO DE PISOS VALLE DEL CAUCA

Mapa 22.

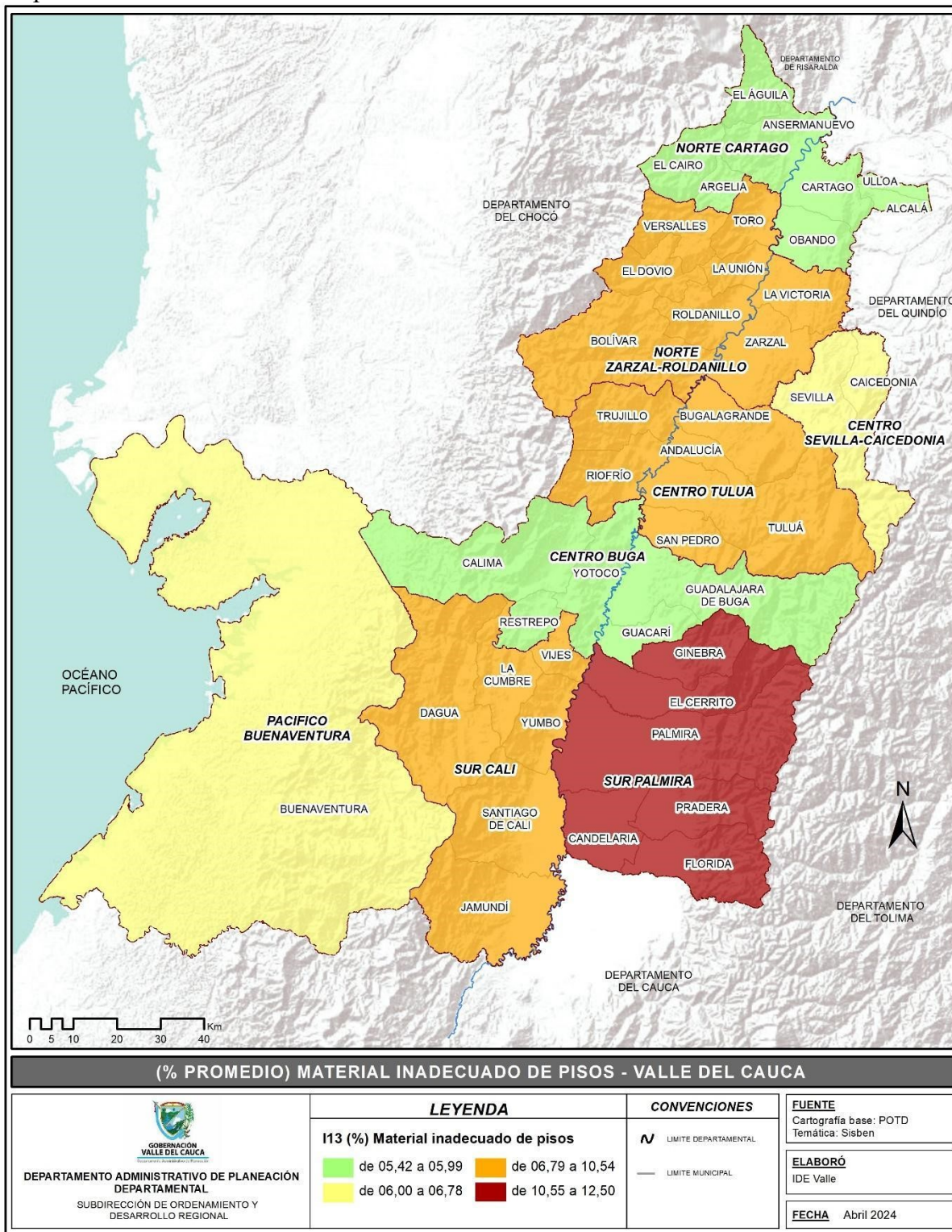

DIAGNÓSTICO MICRORREGIÓN INADECUADA DE PAREDES EXTERIORES VALLE DEL CAUCA

Mapa 23.

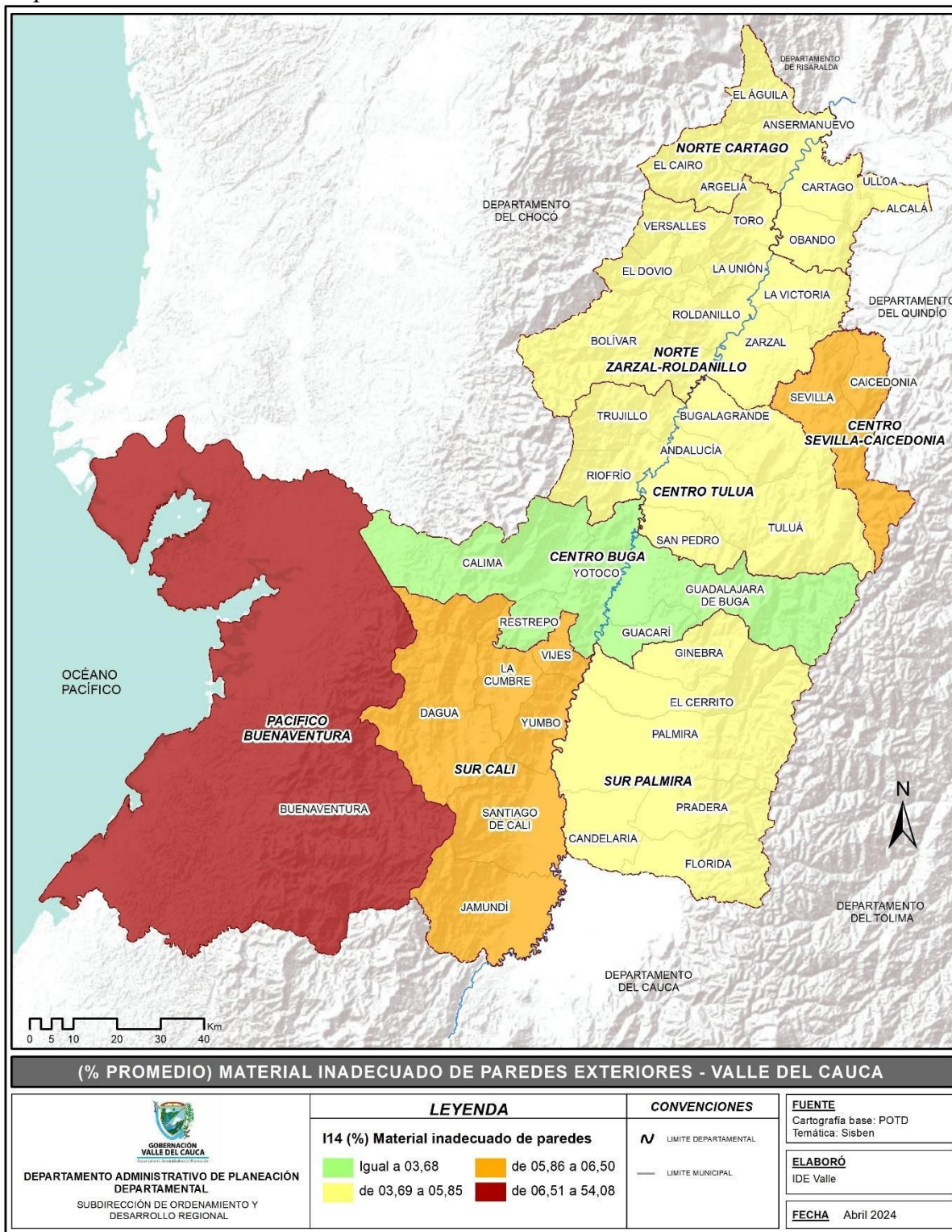

En cuanto al déficit cualitativo de vivienda en el Valle del Cauca, dos variables destacan de manera significativa en diferentes microrregiones. En la microrregión del Pacífico en Buenaventura, se observa un alto porcentaje de viviendas con material inadecuado en las paredes exteriores, alcanzando el 54,08%, mientras que en sur Palmira este porcentaje se sitúa entre el 10,55% y el 12% para el material inadecuado de pisos.

Es importante resaltar la concentración de microrregiones con un porcentaje medio-alto de viviendas con material inadecuado de pisos, como sur Cali, centro Tuluá y norte Zarzal-Roldanillo. En contraste, Buenaventura muestra cifras medio-bajas en este aspecto, con un porcentaje que oscila entre el 6% y el 6,78%.

En lo que respecta al material inadecuado de paredes exteriores, las microrregiones con un porcentaje medio-alto incluyen sur Cali y centro Sevilla-Caicedonia, con un rango del 5,86% al 6,50%, mientras que aquellas con el menor promedio se encuentran en centro Buga, con un 3,68%.

Finalmente, el hacinamiento crítico se concentra principalmente en Buenaventura, con un porcentaje que va del 32% al 38%, seguido de sur Palmira y norte Zarzal-Roldanillo, con un rango del 26% al 31%. Por otro lado, los porcentajes medio-bajos corresponden a norte Cartago y sur Cali, con un rango del 23% al 25%, y el más bajo se registra en centro Buga-Tuluá, con un rango del 22% al 23%.

DIAGNÓSTICO MICRORREGIÓN HACINAMIENTO CRÍTICO VALLE DEL CAUCA

Mapa 24

