

Contexto Estratégico - Documento Resumen

La Gobernadora del departamento del Valle del Cauca a través de la Ordenanza No. 539 del 05 de junio de 2020 sanciona el proyecto de Ordenanza No. 006 del 30 de abril de 2020 "por medio de la cual se adopta el Plan de Desarrollo Departamental 2020-2023: "Valle Invencible", aprobado por la Honorable Asamblea Departamental el 30 de mayo de 2020.

El contexto estratégico que soporta la planificación territorial del Departamento, parte de un componente metodológico, seguido de la prospectiva estratégica como escenario general del Valle del Cauca con sus respectivos indicadores actualizados del Valle y los análisis de brechas; la prospectiva territorial enmarcada en el POTD con el modelo de ocupación actual, el escenario territorial y el modelo de ocupación territorial propuesto; y finalmente el tratamiento de los riesgos en el Plan de Desarrollo por Línea Estratégica territorial.

Fundamento Metodológico

En primer lugar, en el marco del contexto estratégico se debe entender que en la función pública siempre está presente la incertidumbre, la cual es incrementada por las características del territorio, el carácter multidimensional de las decisiones y el número de impactos de estas en la sociedad.

Por eso el DNP, hace referencia a cómo la prospectiva evita "correr" detrás de los acontecimientos corrigiéndolos o adaptándose, ya que, por medio de la anticipación, el planificador logra tomar decisiones adecuadas y manejar la incertidumbre que se teje a su alrededor, sin actuar coyunturalmente.

La incertidumbre está inmersa en la toma de decisiones y en la función pública, por eso es que en MIPG y en la norma ISO 9001 está presente con un factor que llaman riesgo.

¿Cómo nos ayuda la prospectiva estratégica y la prospectiva territorial? Como lo dice el DNP, nos ayuda a que no actuemos coyunturalmente ni basado sólo en unos determinantes actuales o situaciones. Así la prospectiva estratégica nos permite a nosotros vislumbrar como a través de diferentes variables existen escenarios que nos permitan tomar decisiones más acertadas teniendo en cuenta cómo se combinan esos escenarios y ver que el futuro deseable no es una línea recta, sino que tiene muchas aristas y que se deben tener en cuenta al tomar una decisión que involucra la incertidumbre (Base metodológica de Visión Valle 2032). Mientras que la prospectiva territorial permite aproximarse a esa línea de futuro con sus diferentes aristas ya vistas en el territorio (Base metodológica de POTD).

Es más compleja la prospectiva territorial que la estratégica, porque esta última mira las aristas en función del desarrollo mientras que la prospectiva territorial se ubica en un territorio específico, entendiéndolo como la construcción social que hacen todos los habitantes del territorio, y no entendiéndolo como un espacio. Es decir, la prospectiva territorial hace referencia a la construcción colectiva donde hay interrelaciones entre las personas que habitan y ese espacio.

¿Para qué sirve considerar el riesgo y la incertidumbre? Como se estableció anteriormente, ambas van a estar presentes y la función pública dada como departamento es mejorar la calidad de vida en un territorio con desarrollo equitativo, sostenible y competitivo, a esto está avocado el gobierno departamental como Estado. Obviamente, debe haber una concertación con los diferentes actores involucrados del desarrollo. Para lograrlo hay que concertar, y sopesar la incertidumbre para desarrollar unas políticas públicas que estén basadas en leyes, planes y programas; y en medio de todo eso está el accionar de las instituciones.

Para hacer la intervención de toda política pública, se debe volver a concertar, mediar la incertidumbre de esas decisiones a tomar y a concertar para hacer intervenciones complejas que mejoren la calidad de vida de los habitantes de un territorio.

En la planeación prospectiva se llama incertidumbre, pero para MIPG y los sistemas de calidad es el riesgo. Que no es más que el efecto de esa incertidumbre que puede ser positivo y negativo.

Dado que se trabaja por escenarios que muestran muchas aristas de ese futuro deseable, se debe hacer una reflexión entorno a variables clave y los hechos portadores de futuro, a tendencias, a juego de actores y control de los mismos, y al planteamiento de supuestos.

Todo el escenario permite tener una comprensión del sistema territorial a través de un análisis de su estructura y su dinámica de las variables motoras que van a estar en un escenario a, b, c y concertar con la ciudadanía cuál es el escenario apuesta, para poder decir esta es mi visión de desarrollo. Eso fue lo que se hizo para el estudio prospectivo Visión Valle 2032.

Este análisis permite identificar los puntos clave que dan lugar a la incertidumbre:

- Favorece el desarrollo de un diverso grupo de futuribles
- Da cabida al diseño de estrategias e indicadores que permiten evaluar la pertinencia de las primeras, a fin de lograr el futuro deseado y posible

Y como da un grupo de futuribles, si bien se tiene un escenario apuesta, conjugan en el futuro varios escenarios planteados. Nunca existe un escenario en el que se actúa, sino que conjugan varios y se deben hacer correcciones para acercarse al deseado.

Caracterización del escenario general del Valle del Cauca

De acuerdo a Visión Valle 2032, se extrae la caracterización general del escenario del Valle del Cauca. Este estudio prospectivo gravitó entorno a dos interrogantes principales:

- ¿Cuáles son las principales alternativas de cambio estructural para el crecimiento económico y el desarrollo humano y sostenible del Valle del Cauca hacia el año 2032?
- ¿Cuáles son las principales decisiones de política pública que debe tomar el departamento en el presente, y articular los actores sociales para dinamizar su respuesta institucional y los sectores económicos basados en conocimiento?

¿Por qué de una vez se pensó en el cambio estructural? Porque la hipótesis de trabajo fue que estamos en una época de cambios que hay rapidez en el cambio, complejidad, incertidumbre, cambios en los supuestos e hipótesis, mega - consecuencias del cambio global, inter-conectividad y alto crecimiento del volumen de conocimiento disponible.

A nivel mundial ya se está viendo el cambio estructural, la transformación productiva e institucional, el cambio generacional que hace que tengamos cambios en los estilos de vida y el cambio climático que tiene que ver con la sostenibilidad.

Por eso la hipótesis se plantea sobre cómo se van a afrontar desde el Departamento ese cambio estructural que se está viviendo a nivel mundial y hoy más que nunca con la Pandemia.

A respecto, el estudio prospectivo arroja un macro-problema del Valle del Cauca, relacionado con la realidad socio-territorial de pobreza, desigualdad, violencia y bajo nivel de competitividad en razón al inadecuado modelo de desarrollo, la alta debilidad institucional y deterioro de la gobernabilidad, el estancamiento estructural de la economía y la existencia de un sistema de CTel débil, fragmentado y desequilibrado.

Se ha ido avanzando en un escenario que se conoce como "incremental", que consiste en la diversificación y salir del estancamiento estructural de la economía, Se pudo crecer un poco más gracias a un abanico de exportaciones diverso, al actuar del sector público y privado con los clústeres. Respecto al desarrollo ambiental se logró avanzar con el POTD. Institucionalmente se logró que ciudadano tuviera confianza en la institución dado el trabajo que se hizo en el periodo anterior, donde se cumplió el Plan de Desarrollo con un nivel alto 93% de cumplimiento con participación de la gente: presupuesto participativo y acciones de participación. También se identifican factores del desarrollo socio-cultural, cerrando brechas que existe, y mejoras en los indicadores. Se avanzó en la dimensión Ciencia, Tecnología e Innovación con una Política Pública, un departamento líder en presentar proyectos CTel a nivel de regalías, focalizados en las 5 apuestas productivas que permitirán seguir avanzando hacia la diversificación del Valle del Cauca.

Visión Valle 2032 planea 4 escenarios:

- Inercial: más de lo mismo
- Cambio Incremental: mejor de los mismo

- Cambio estructural: Diversificación, nuevas actividades económicas y comportamientos colectivos
- Retroceso: Deterioro social e institucional y pérdida de relevancia económica

Se desea llegar al escenario de cambio estructural, pero el departamento se ha movido entorno al de cambio incremental. Sin embargo, con la pandemia se puede llegar al escenario de retroceso. Se debe actuar frente a los efectos del confinamiento, con los retos y desafíos que implica para no quedarse ahí.

A pesar de que el estudio prospectivo no tuvo en cuenta una pandemia, se pueden identificar en cada escenario cuáles son los desafíos y las variables que se deben mover para volverse a orientar hacia el escenario de cambio estructural. De ahí que se reformuló el Plan de Desarrollo, con base es las orientaciones de Visión Valle 2032 que marca los factores claves que se debían mover y dejar plasmados en la planeación y un POTD que también plantea las variables estructurantes que se debwn cambiar para tener un departamento mucho más equitativo territorialmente.

¿Qué significa un cambio estructural? Respecto a la dimensión económica hace referencia a un patrón de especialización; en CTel el factor de cambio es el perfil tecnológico y educativo (que el conocimiento ofrezca valor agregado); en la dimensión socio-cultural gira entorno a visiones, valores y capacidades de la población, y un aumento sustantivo de los ingresos (calidad de vida); en la dimensión ambiental/territorial el factor de cambio se refiere al reequilibrio del sistema territorial y la sustentabilidad, y en la dimensión institucional es sobre el comportamiento y dinámica institucional (más cercana al ciudadana urbano-rural).

El escenario concertado entonces es ser una región líder en aprendizaje, innovación, conocimiento y sostenibilidad; que sea modelo de departamento verde con una economía altamente diversificada orientada al turismo deportivo, ambiental, cultural e industrial; y un territorio inteligente con Ciencia, Tecnología e innovación que genere más equidad, competitividad y sostenibilidad.

Así mismo se plantean los escenarios por subregión acorde a las apuestas y el escenario concertado:

1. **Escenario Apuesta Subregión Norte:** Consolidará su vocación turística, agroindustrial y de seguridad alimentaria, mediante el fortalecimiento de la integración regional y el Paisaje Cultural Cafetero. El Norte del Valle mejorará la calidad de vida de los municipios de cordillera, a través de la ampliación de oportunidades al campesinado y de una gestión que promueva procesos de desarrollo económico local. Las alianzas estado, mercado, academia, sociedad serán potenciadas para una buena gestión del posconflicto, en la que el Norte se convierta en laboratorio de paz.

2. **Escenario Apuesta Subregión Centro:** El Centro se consolidará como nodo logístico del Valle del Cauca, fortaleciendo el corredor urbano regional, consolidando su vocación comercial, de servicios turísticos, agroambiental y agroindustrial, con el fortalecimiento del corredor urbano regional. Igualmente, promoverá un eje ambiental-turístico que conecte todas las zonas productivas y de interés ambiental y cultural. Fomentará los centros de investigación orientados a la conservación ambiental y la producción agrícola.
3. **Escenario Apuesta Subregión Pacífico:** El Distrito Especial de Buenaventura, será reconocido por el aprovechamiento sostenible de su patrimonio biodiverso y su capital cultural representado en sus etnias, sus habitantes y sus saberes ancestrales. Prioridad nacional y departamental para la buena gestión del posconflicto, mediante la erradicación de la ilegalidad y el cierre de brechas sociales. El Pacífico desarrollará una infraestructura que le permita garantizar los encadenamientos productivos en sectores como el maderero, pesquero, acuícola, forestal y turístico. Buenaventura será la ciudad puerto modelo de la Región Pacífico.
4. **Escenario Apuesta Subregión Sur:** La Subregión Sur mejorará su posicionamiento como polo de servicios, fortalecerá el sistema de ciudades, buscará la metropolización en donde se promueva la integración regional mediante la conectividad con la región pacífico y adoptará acciones subregionales cuyo énfasis sea el liderazgo de un modelo de ordenamiento regional policéntrico, enmarcado en la Región Pacífico

Indicadores actualizados del Valle del Cauca, a partir de Visión Valle 2032

El componente demográfico da cuenta de la distribución de la población. Según DANE (censo poblacional 2018) al 2020 el total de la población en el Departamento suma 4.475.886 habitantes (9% de la población total del país) distribuidos territorialmente así: la Subregión Norte tiene una población de 377.803 habitantes, la Subregión Centro tiene un total de 599.481 habitantes, la Subregión Sur concentra el mayor número de habitantes con 3.245.061, y la Subregión Pacífico cuenta con 311.827 habitantes.

Del total de la población del departamento, el 47,5% pertenece al género masculino, mientras que el 52,5% al género femenino. La densidad población del departamento es de 2021,63 Hab/Km². El Valle del Cauca tiene una vocación urbana, pues el 85,55% habita en el casco urbano.

El Departamento tiene un alto bono demográfico, pues el 64,61% de la población se encuentra en edad de trabajar. El 19,32% de la población pertenece al grupo poblacional de primera infancia, infancia y adolescencia; y el 16,1% a población mayor a 60 años; lo que lleva a una tasa de dependencia del 54,84%.

El 27,52% de la población pertenece al grupo con enfoque diferencial étnico o racial: un 26,92% corresponde a población negra, mulata o afrocolombiana; 0,55% a indígena; 0,03% a población raizal; 0,02% a Rom; y 0,00% a Palenquera.

La esperanza de vida al nacer es de 76 años para el Valle del Cauca. Existe un índice de envejecimiento del 83,31 y un índice de Juventud de 24,61.

Análisis para el cierre de brechas de pobreza y desigualdad

	Valle del Cauca	Colombia	Año
<i>Línea de pobreza monetaria extrema per cápita</i>	\$124.501	\$117.605	2018
<i>La línea de pobreza monetaria per cápita</i>	\$ 266.308	\$257.433	2018
<i>Brecha de la pobreza monetaria</i>	7,9%	9,7%	2018
<i>IPM en la cabecera</i>	12,3%	13,8%	2018
<i>IPM centros poblados y rural disperso</i>	22,3%	39,9%	2018
<i>Nivel de privación</i>	2,1%	2,1%	2018
<i>% Personas en hogar cuya jefatura era femenina en situación de pobreza multidimensional</i>	18,4%	21,7%	2018
<i>Desempleo de larga duración</i>	12,1%	11,8%	2018
<i>Barreras de acceso a servicios de salud</i>	6,5%	6,2%	2018

El Indicador de Pobreza Multidimensional (IPM) refleja una clara brecha social entre lo rural y lo urbano. Los municipios que reflejan un peor desempeño son El Águila, Buenaventura, El Dovio, El Cairo, Trujillo y Toro. A pesar de que este indicador mejoró respecto al desempeño nacional ubicándose en el puesto No. 2 de la menor incidencia de pobreza.

Respecto al desempeño económico, la producción total del departamento es de 95.031 miles de millones de pesos a precios corrientes (2018), con un PIB per cápita correspondiente de 21.314.822 pesos ubicando al departamento como la tercera economía del país, según DANE. Así el Valle se ubica entre los 5 departamentos más competitivos en el Ranking de competitividad departamental. Se debe trabajar el desempeño en el pilar de sofisticación y diversificación (3er puesto), pilar tamaño del mercado (4to puesto), pilar sistema financiero (4to puesto), y pilas salud (5to puesto).

La Tasa de Desempleo - TD para el Valle del Cauca es de 11,3% (2018), superior al promedio nacional del 9,7%. Lo anterior ubica al Valle del Cauca en el puesto cinco de los departamentos con la tasa más alta. La tasa de ocupación es del 58,6%,

tasa de inactividad del 34% y tasa de subempleo correspondió a un 33,5%, según DANE.

Se debe mejorar el comportamiento de la educación en el departamento especialmente de la cobertura neta en educación que fue de 79,07 % (2018), el departamento pasó al puesto doce en el país (84,88% nacional). En el nivel educativo de transición es donde más se debe trabajar, pues tiene una cobertura neta de 51,7%, mientras que primaria y secundaria tienen una cobertura de 74,41% y 71,07%, respectivamente. Al respecto, aún persiste una tasa de analfabetismo que alcanza el 3,51%.

Con relación al componente de salud, la Tasa de Mortalidad fue de 5,47 personas por cada 1.000 habitantes (2017), mientras que en Colombia fue de 4,62 personas por cada 1.000 habitantes (2017). Razón de Mortalidad Materna a 42 días es de 27,11 (2017) la cual fue uno de los factores en los que más trabajó la Secretaría de Salud. En el departamento la Cobertura del régimen subsidiado 98,3% (2018).

Los bienes y servicios ecosistémicos que ofrece el departamento aporta el 2,89% del total nacional con 468.303,7 Ha. Tenemos ecosistemas estratégicos es de 325.898 Ha y una gran biodiversidad, por lo cual no debemos dejar que continúe el deterioro ambiental, la deforestación porque afecta nuestro desarrollo social y económico.

Respecto a la Emisión de Gases de efecto invernadero, los sectores económicos que más le aportan son Industrias manufactureras y de la construcción con 38.86%, Agrícola con 19.55%, Forestal con 9.12%, y Transporte con 18.13%.

Por otro lado, la Tasa de Homicidios fue de 50.7 casos por cada 100.000 habitantes (2017), Tasa de Hurto fue de 526 hurtos por cada 100.000 habitantes (2017), y Tasa de Violencia Intrafamiliar alcanzó los 149,7 casos por cada 100.000 habitantes (2017). Cuenta con dos municipios considerados en la lista de los más inseguros del mundo, que son Palmira y Cali, y están ingresando a esa lista los municipios de Buenaventura y Jamundí. En lugar de haber avanzado en seguridad, se ha deteriorado mucho más. Tenemos un conflicto armado que afecta esa seguridad con grupos de narcotráfico por apoderarse del territorio.

En el diagnóstico de Primaria Infancia, Infancia y Adolescencia se destacan aspectos positivos y negativos:



- Aumentó la **Cobertura de vacunación con BCG** en nacidos vivos del 2017 al 2018 (90,08)
- Aumentó el Número de niños y niñas de 0 a 5 años **afiliados al SGSSS** del 2017 - 2018 (279.023)
- Redujo la **Tasa de mortalidad por Enfermedad Respiratoria Aguda (ERA)** en niños y niñas menores de cinco del 2017 - 2018 (6,6)
- Aumento **Cobertura Vacunación en Pentavalente** (DPT-Hepatitis) del 2017 al 2018 (98,02)
- Redujo **Tasa de mortalidad en menores de un año** (por 1000 nacidos vivos) del 2017 a 2018 (9,76)
- Redujo **Tasa de mortalidad en menores de 5 años** (por 1000 nacidos vivos) del 2017 - 2018 (11,40)



- Aumentó la **Razón de mortalidad materna** Por 100.000 nacidos vivos del 2017 al 2018 (38,80)
- La **dimensión de Niñez y Juventud** es la tercera que más contribuye a la pobreza multidimensional en el Departamento Valle del Cauca con 16,9 frente a la nación que tiene 14,7.
- **Trabajo infantil**, que correspondió a 1,8 en las cabeceras, y en centros poblados y rural disperso en un 4,0.
- La **violencia sexual, física y psicológica** hacia la niñez viene en aumento, 133 de cada 100 mil niños, niñas y adolescentes en el año 2017 fueron víctimas de abuso sexual
- Tasa de suicidios en niños, niñas y adolescentes** en el Departamento fue de 1,44 en el 2017



- Prevalencia de desnutrición en menores de cinco** años el Valle del Cauca solo tuvo 183 casos en menores de 5 años en 2018, mientras que en el país hubo 4.193 casos.
- La **tasa de mortalidad por desnutrición en menores de 5 años**, 2018 mostro solo 2 caos por cada 100.000 menores de 5 años
- La **cobertura neta en educación** para el 2017 reflejo un porcentaje significativo en la secundaria con un 71, 03% y básica con un 76%.
- La **cobertura bruta en educación** para el 2017 reflejo un porcentaje significativo en la secundaria con un 94% y básica con un 100,9%.
- Dos Políticas Públicas**; Política Pública de Primera Infancia, Infancia, Adolescencia y Familia, y la Política Pública de Juventud
- Mayor oferta institucional en **actividades deportivas y culturales**



- La **criminalidad** entre 14 y 17 años de edad, fue 2.188 infractores (2016)
- Total de 114 **homicidios en el rango de edad de 1 a 16 años** de edad (2018)
- La **Cobertura Escolar Bruta para Educación Básica Primaria** mostró un comportamiento a la baja (2018)
- La **tasa de deserción** aumentó para el Valle al 2,87 (2018)
- Cobertura Escolar neta en educación de transición y media** son muy bajas con tan solo el 50% para la primera y el 40,74% para la segunda en 2017.
- La **tasa de cobertura en educación superior** en 2017 refleja solo un 43,9% en acceso a educación superior en el Valle del Cauca

Con relación al análisis de brecha del desarrollo humano para el grupo poblacional niñas, niños y adolescentes (NNA) evidencia que las actividades que más realizaron los menores de 5 años con la persona con la que permanecen la mayor parte del tiempo fueron:

- ✓ 62,7 % cantar
- ✓ 62 % ver televisión
- ✓ 48,7 % salir al parque
- ✓ 40,2 % realizar juegos y rondas
- ✓ 37 % Leer libros de cuentos o mirar libros de dibujos

Cabe destacar que el Programa Ondas beneficia a más de 3.000 niños, niñas y jóvenes por año de instituciones públicas del Departamento. Sin embargo, sólo 1 de cada 100 niños, niñas y adolescentes participan en procesos de formación musical; y sólo 3 de cada 100 niños, niñas y adolescentes asiste a escuelas deportivas 2016.

Por su parte, el análisis de brecha de la participación política para el grupo poblacional niñas, niños y adolescentes muestra que en materia de participación, el Valle del Cauca dispone de la Ordenanza 286 de agosto 12 de 2009 "Sistema y

la Política Pública Departamental de Juventud" para que participen desde la formulación hasta la ejecución, la cual cuenta con:

- ❖ Comité Técnico Departamental de Juventud
- ❖ Plataforma departamental de juventud
- ❖ Observatorio Departamental de Infancia, Adolescencia y Juventud
- ❖ Consejo Departamental de Juventud.

El análisis de brecha en discapacidad para niñas, niños y adolescentes evidencia que la población de este grupo poblacional en condición de discapacidad es de 8.906 personas (6% del total de la población, a marzo 2020). Los cuales pertenecen principalmente a los estratos 1, 2 y 3, y en menor proporción en los estratos 4, 5, y 6.

Niñas, niños y adolescentes según tipo de discapacidad

Tipo de discapacidad	Total
El movimiento del cuerpo, manos, brazos, piernas	2.932
El sistema cardiorrespiratorio y las defensas	1.014
El sistema genital y reproductivo	875
El sistema nervioso	5.019
La digestión, el metabolismo, las hormonas	859
La piel	267
La voz y el habla	3.408
Los demás órganos de los sentidos (olfato, tacto y gusto)	350
Los oídos	1.239
Los ojos	2.053
Total general	8.096

Fuente: RLCPD-SISPRO

Cabe destacar que sólo el 16% de las Niñas, Niños y Adolescentes, NNA, en situación de discapacidad reciben algún servicio por parte del ICBF y que la cobertura en educación de la población de NNA con discapacidad en el Valle es del 55,45%.

Niñas, niños y adolescentes según pertenencia étnica

Pertenencia étnica	Total	%
Indígena	140	1,73
Negro(A), Mulato(A), Afrocolombiano o Afrodescendiente	1.810	22,36
Ninguno de los anteriores	2.797	34,55
No Definido	19	0,23
Otra Etnia	3.282	40,54
Palenquero De San Basilio	5	0,06
Raizal Del Archipiélago	13	0,16
Rom (Gitano)	30	0,37
Total general	8.096	100

Fuente: RLCPD-SISPRO

Respecto al análisis de brecha en trabajo infantil de los NNA se encuentra que el 0.2% del total de la población ocupada corresponde a niñas y niños entre los 0 – 11 años. El 3,5% del total de la población ocupada corresponde a adolescentes entre los 12 a los 17 años de edad. En las 2.029 encuestas realizadas, 735 fueron catalogadas como de trabajo infantil y 389 en trabajo infantil en las peores formas.

Destaca que el mayor número de población en vulnerabilidad de trabajo infantil se encuentra en el Distrito Especial, Deportivo, Cultural, Turístico, Empresarial y de Servicios de Santiago de Cali.

Las Víctimas del Conficto Armado que pertenece a los NNA se relaciona a continuación:

	Ocurrencias	Declaradas	Atendidas
0 a 5 años	18.103	23.404	14.394
6 a 11 años	56.497	60.822	47.620
12 a 17 años	63.147	73.248	55.825

Fuente: RNI – Unidad de Víctimas, 2019

Finalmente, el análisis de brechas en Población Víctima del Conflicto Armado en el Valle del Cauca evidencia que el departamento es el segundo a nivel nacional con el mayor número de personas afectadas; el 11,6% de la población es víctima del conflicto armado. Las mujeres víctimas del conflicto armado representaron el mayor porcentaje de participación con un 52.11%.

Victimas del Conflicto Armado según grupo poblacional

Población víctima tipo	Número	Porcentaje
VCA Sentencia C-280 Auto 119 de 2013	72.904	15%
Mujeres	275.004	55%
LGBTIQ+	266	0%
Afros – Palenqueros - Raizales	204.411	41%
Indígenas	17.345	3%
Con Discapacidad	23.490	5%
0-17 AÑOS	132.217	26%
61-10 AÑOS	53.307	11%
Total PVCA en Valle del Cauca	502.421	100%

Fuente: RUV. Corte a enero 2020

Los municipios con mayor número de víctimas son Buenaventura (34.61%), Cali (29.40%) y Tuluá (5.97%). Al respecto los hechos victimizantes que más participan son desplazamiento forzado (80,35%) y homicidio (10,23%).

Índice de Concentración de Población Víctima (ICPV) es particularmente alto en Buenaventura (39,88%), Bugalagrande (26,74%) y Dagua (24,74%). La tendencia de los municipios del Departamento es de recibir más personas de las que se expulsan (2019), al respecto el Índice de intensidad más alto se encuentra en Buenaventura y El Dovio, y el Índice de Presión en Bolívar, Zarzal y Florida.

Conclusiones análisis de brechas en el marco de Visión Valle 2032

En lo positivo se destaca

- Disminución porcentaje de población por debajo de la línea de la pobreza monetaria.
- Mortalidad materna se redujo en un 62% entre el 2012 y 2017
- Defunciones infantiles por desnutrición disminuyeron un 86% desde 2015
- El coeficiente de GINI de ingresos revela un avance positivo en la disminución de la desigualdad por debajo al 0,51 para el año 2018
- Disminución del 0,7% en la tasa de analfabetismo respecto a 2015. Supera meta nacional.
- Incremento en el dominio de segundos idiomas desde 2012 al 2018, pasando del 7% al 26%,
- Estabilidad en los puntajes de las pruebas Saber Pro, por encima del promedio nacional.
- Tendencia ascendente del número de graduados
- Aumento de graduados, mayor que el promedio nacional.
- La cobertura en energía eléctrica, acueducto y alcantarillado es superior al 90%
- Mayor esperanza de vida al nacer en comparación con el nivel nacional.

En lo negativo se destaca

- La pobreza extrema ha sido un fenómeno más difícil de solucionar, manteniéndose prácticamente inercial en los últimos años. Avanzamos en pobreza multidimensional pero no en la monetaria.
- Cobertura en vacunación DPT ha presentado una disminución de un punto porcentual desde 2016 al 2018.
- La tasa de intento de suicidio y la tasa de suicidios tuvo una tendencia creciente en el Valle del Cauca desde 2010 al 2018
- Disminución significativa en la cobertura neta de la educación en todos los niveles, que se agrava a medida que aumentan los grados escolares
- El promedio de educación de personas de cinco años y más, se ubica debajo del promedio nacional.
- Disminución de sólo 0,73 puntos en la deserción escolar en educación básica y media.
- Índice Sintético de Calidad Educativa (ISCE) entre 2015 y 2018, en términos comparativos presentó calificaciones inferiores a los promedios del nivel nacional
- Disparidad entre lo rural y lo urbano en la línea de la pobreza monetaria

¿Cuáles son las claves del nuevo modelo de desarrollo que plantea Visión Valle 2032? Es el momento histórico de transformación global que implica nuevas respuestas locales. Pero ahora toca pensar localmente y actual globalmente.

- Cambio en la matriz productiva
- Región global de conocimiento
- Objetivos de Desarrollo sostenible
- Equilibrio de Red de Ciudades y recuperación de ecosistemas
- Transformación Institucional sin precedentes para sumar y complementar recursos y capacidades
- Políticas e inversiones para el desarrollo, el ordenamiento y fortalecimiento de la asociatividad.
- Estimular la productividad y la equidad a través de la conectividad y los vínculos entre la ciudad y el campo
- Sistemas de ciudades como motor para el desarrollo sostenible, inteligente y productivo.
- Gobiernos territoriales capaces y efectivos: fortalecimiento institucional y modernización para la descentralización efectiva y responsable
- Instrumentos e información para la toma de decisiones que promuevan el desarrollo regional

Prospectiva territorial

La ocupación actual da un desbalance territorial con una condición centro periferia. Donde la zona plana concentra las dotaciones de infraestructura vial, la alta capacidad mientras que la ladera presenta deterioro o ausencia de esta. Hay centralidad en la capital y su área metropolitana tanto de servicios de instituciones presentando mayores oportunidades para los habitantes, por lo tanto, concentran el mayor numero de población porque es donde hay el mayor número de oportunidades. Una zona Pacífica aislado igual que la zona de ladera.

En sitios estratégicos donde hay recursos ambientales están siendo explotados de manera excesiva y poco productiva, con baja ocupación. Territorios con sobreocupación concentrados en infraestructura y productividad que demandan esos recursos ambientales. Adicionalmente la centralización en la capital de servicios y oportunidades.

Es debido a esto que el escenario territorial del Valle del Cauca a 20 años busca revertir el desbalance territorial actual mediante:

- Una Base Natural restaurada
- Una zona altamente productiva en el Valle geográfico
- Una zona de despensa agrícola que se conecte con centros de consumo
- Unos nodos productivos especializados que apoyen el desarrollo económico de las subregiones
- Un Pacífico megadiverso y conectado
- Un territorio marítimo que posicione nacional e internacionalmente la región
- Un sistema de asentamientos robusto
- Unas zonas donde debe ser prioritaria la implementación de acciones para la construcción de una paz
- Un tejido patrimonial puesto en valor

Contenidos del modelo de ocupación territorial a 20 años del departamento del Valle del Cauca



Fuente: POTD, 2019.

Cuando introduce con el contexto estratégico de desarrollo nos enfocamos en las 7 apuestas estratégicas planteadas como son:

- Conectividad ambiental y funcional
- Complementariedad ambiental y funcional
- Descentralización, desconcentración de actividades y nuevos polos de desarrollo
- Gestión territorial compartida (institucionalidad)
- Identidad territorial
- Territorios de paz
- Desarrollo integral de la ruralidad

Todo esto teniendo en cuenta la gestión del riesgo y la gestión territorial como un instrumento de recursos y de institucionalidad, que es donde más debemos trabajar para poder que este POTD sea efectivo.

Inserción territorial del Valle del Cauca en el contexto Internacional, Nacional y Macrorregional de la Región Pacífico de Colombia

El Pacífico colombiano y el Valle del Cauca representa una ventana geoestratégica que apunta a la Región Andina Suramericana, y al mercado mundial, en particular hacia los mercados asiáticos. En donde el puerto de Buenaventura se convierte en un eje articulador en la integración regional. Así mismo dada su posición estratégica, la Alianza del Pacífico (AP), plantea a México, Perú, Chile y Colombia como socios principales. Por tanto se plantea la ciudad capital de Santiago de Cali y de Buenaventura en el contexto de ciudades internacionales.

Para esa competitividad se plantean unos equipamientos que son necesarios que se evalúen para poder que ese Pacífico que interconecta internacionalmente al Valle, lo siga siendo:

Ejes y equipamientos para la competitividad internacional y conexión con el mundo

- ✓ Puerto Internacional de Buenaventura.
- ✓ Conexión al sur de Colombia y Suramérica (Rumichaca).
- ✓ Aeropuerto Internacional "Alfonso Bonilla Aragón" Palmira.
- ✓ Aeropuerto Internacional de Carga "Santa Ana" Cartago.
- ✓ Puerto Seco para el intercambio Multimodal en Buga
- ✓ Proyectos de conexión al oriente del país y Venezuela por Palmira (concesión 4G Mulaló-Loboguerrero) y (conexión a Huila y los Llanos).
- ✓ Conexión alterna al centro del país salida por Tuluá con posibilidades de conexiones internacionales al oriente.

Ejes y equipamientos para la competitividad nacional y conexión con el país

- Las conexiones estratégicas macro regionales son:
- ✓ Conexión con el Eje Cafetero y Medellín y el noroccidente del país.
 - ✓ Conexión con el Eje Cafetero y el centro del país.
 - ✓ Buga-Buenaventura: tramo de red férrea propuesta, sistema de trocha estándar internacional.
 - ✓ Conexión al Chocó y articulación con el centro del país a través de Cartago y sur de Pereira en el contexto de proyectos discutidos por los departamentos que integran la Región Pacífico.

El esquema de modelo de ocupación territorial a 20 años, el actual tiene un desequilibrio pero lo que se espera es que el departamento logre:

- Ser una región líder en el desarrollo humano y sostenible
- Potenciar la conectividad y complementariedad de su sistema de ciudades
- Equidad, acceso de la población a la educación y al conocimiento de talla mundial
- Diversificación productiva para el desarrollo, sustentabilidad del territorio
- Infraestructura para la conectividad

Líneas Estratégicas Territoriales

Las líneas estratégicas territoriales tienen como insumo dos grandes herramientas de planificación del desarrollo desde el enfoque de prospectiva denominadas Plan de Ordenamiento Territorial-POTD y Visión Valle2032, documentos técnicos que permitieron tomar daciones acertadas para un momento de incertidumbre que se vive en el momento del diseño y la implementación de los Planes de Desarrollo para los próximos cuatro años; se debe partir de un ejercicio técnico previo debido a que la toma de decisiones afecta toda la población y el desarrollo mismo del departamento, las apuestas que salen de estos documentos se convierten en las acciones aterrizada que le apuesta a la transformación productiva y el avance en los ODS, direccionados a mejorar la calidad de vida de los Vallecaucanos.

Otro documento importante de insumo fue el Programa de Gobierno de la Gobernadora, el cual genera unos lineamientos específicos para desarrollar cada una de las líneas del plan, ejemplo de ello, es la ponderación de las líneas territoriales, que se hizo en relación al programa de gobierno, donde la mayor

apuesta es por el turismo, el deporte y la identidad vallecaucana, seguido de los **territorios de integración social para la paz, polos de desarrollo urbano para la competitividad y equidad, valle, Departamento verde y sostenible, gestión territorial compartida para una buena gobernanza y desarrollo integral rural para la equidad.**

TURISMO, PATRIMONIO TERRITORIAL E IDENTIDAD VALLECAUCANA

Lo que se encuentra en esta línea estratégica como **Macro problema y lógicas en las incidencias en el territorio, son** la ocupación del territorio relacionada con: Aptitud natural,

Ventajas asociadas a la fertilidad, Disponibilidad de bienes y servicios ecosistémicos, y Productividad agrícola, desventajas que se buscan reducir desde una visión prospectiva y el ordenamiento del territorio, pues son producto de un modelo de desarrollo ha creado, **Brechas sociales históricas**, Realidad socio-territorial de pobreza, desigualdad y violencia que **ha impedido desarrollo humano** y ha impactado drásticamente en el **ciclo vital poblacional**, la dimensión étnico-racial y la dimensión de género. Por otra parte, este macro problema ha creado a su vez un deterioro, por el **uso inadecuado y desaprovechamiento de los activos patrimoniales**, ausencia de industrias culturales y creativas, sumándose un alto grado de informalidad.

En medio de este macro problema, que se encuentran también oportunidades para el cierre de brechas y para un desarrollo económico sostenible y equitativo, que es fruto de unas condiciones afortunadas con las cuales cuenta el departamento, como lo es el Patrimonio ambiental y paisajístico, patrimonio material y patrimonio vivo el cual **Activos patrimoniales para promover y aprovechar la identidad vallecaucana.**

Al preguntar como dar respuesta a mitigar esos macro problemas y dar provecho de lo positivo con lo que cuenta el departamento, por medio del **aprovechando la riqueza, Patrimonial desde lo Cultural, Ambiental, Paisajística, Deportiva e Industrial. Herramienta clave para** generar Desarrollo humano Integral, identidad Territorial y la dinamización de la economía. Todo lo anterior desde los lineamientos de **“Mejoramiento de la calidad de vida”** con la apuesta estratégica **POTD patrimonio territorial e identidad vallecaucana** Y EL **eje focal POTD con activos territoriales patrimoniales para la puesta en valor de la identidad vallecaucana.**

Al considerar el contexto estratégico con el cual cada una de las líneas cuenta para diseñar las acciones y variables claves que se deben mover en el cuatrienio, a su vez, éste evidencia la base de ejecución del Plan de Desarrollo, pues nos muestra como estamos y cuales son los puntos a desarrollar.

Con lo dicho, el periodo anterior dejó el impulso de 10 municipios el paisaje cultural cafetero, así como en actividades turísticas se aportan al **PIB departamental, en un 2,2%.**

En materia de identidad vallecaucana, se necesita seguir moviendo y potencializando los grupos étnico para reconocer las múltiples identidades que hacen parte de nuestra cultura. también, se dio alberge ha cerca de **15.000**

personas indígenas al año 2017, con 44 **cabildos**, resguardos y asentamientos indígenas. Por su parte, **Florida y Buenaventura** concentraron mayor número de indígenas del territorio Vallecaucano.

En materia del deporte el Departamento conto con el puesto # 1 con mayor medallería del país, en Juegos Nacionales del 2019 (**165 medallas de oro**), gracias al programa bandera de la administración pasada "Valle Oro Puro". En materia de cultura, el Valle del Cauca cuenta con **120 bibliotecas** registradas en SINIC (Equipamiento cultural), **168 eventos** (ferias, fiestas y festivales) , adicionales a las festividades. Por su parte, el sector turismo aportó el **7% de la generación de empleo** (2018) y **70 establecimientos** de escuelas y academias de salsa, como recursos ha valorar y potencializar.

Es importante considerar, que lo anterior es primordial para darle respuesta a la reactivación económica después de la pandemia del Covid-19, considerando que es difícil este sector por ser el más afectado se deberá apoyar los productos turísticos del departamento, reconocidos por SITUR, pues se cuenta con 1260 empresas turísticas, **de** Turismo cultural, naturaleza, aventura, salud y bienestar, sol y playa; **y** turismo náutico.

Es importante considerar quien visita el departamento, ya que al 2018 el 29,42% de los **turistas** fueron originarios del país, mientras que el 70,58% corresponde a visitantes extranjeros (112.817 viajeros para el primer trimestre).

Bienes y servicios ecosistémicos con los que cuenta el Valle del Cauca se pueden considerar ricos y multidiversos, por ello se dice que la riqueza cultural del Departamento es una gran impulsora del desarrollo económico, ya que promueven la diversidad de la economía como lo son:

- PNN Uramba Bahía Málaga (47.094 Ha)
- PNN Farallones de Cali (196.429,9 Ha)
- Santuario de Flora y Fauna Malpelo (857.500 Ha)
- Parques temáticos; Parque Nacional de la Uva y Bichacue.

Con la base natural para la sustentabilidad, lo que se busca es tener un territorio protegido, pero a la vez productivo, visto desde el POTD, con un sistema funcional para la competitividad y el desarrollo social, por medio de, Rutas turísticas para el aprovechamiento de los activos territoriales patrimoniales, servicios públicos de calidad para dar soporte a las actividades productivas y sociales, y equipamientos colectivos para el aprovechamiento de singularidades territoriales. A su vez, con un sistema de asentamientos para el reequilibrio territorial, que brindan escenario de bienes patrimoniales, expresiones culturales y manifestaciones propias. Como también, con una base productiva competitiva, sustentable y equitativa, que es un abanico de oportunidades productivas asociado a clústeres turísticos y culturales para el posicionamientos competitivo y social.

Es importante mencionar que como prioridad para el departamento desde la administración anterior y dando continuidad, son los territorios prioritarios para políticas de paz, los cuales se piensan afianzar en esta línea estratégica por medio

de la apropiación cultural e histórica de los territorios aislados y afectados por el conflicto para la generación de oportunidades.

Al considerar los insumos con los que conto el PDD, se parte de los pactos hechos en el programa de gobierno, con “Turismo, Patrimonio Territorial e Identidad Vallecaucana” que contaba con unos Énfasis de Gobierno:

- Desarrollo turístico
- Mejor calidad de vida
- Deporte, recreación y cultura
- Desarrollo económico
- Ciencia, tecnología e innovación
- Seguridad

El Plan Nacional De Desarrollo 2018 – 2022 con los siguientes pactos:

- Pacto por el Emprendimiento
- Pacto por la equidad
- Pacto por la protección y promoción de nuestra cultura y desarrollo de la economía naranja

Conforme a los Objetivos de Desarrollo Sostenible, esta línea apunta a contribuirle a los ODS número 1, 2, 3, 4, 5,8, 9, 10, 11 Y 16.

La cadena de valor de esta línea estratégica le dan respuestas a esos macro problemas y a las oportunidades con que cuenta el Departamento para su provecho, por medio de las líneas de acción:

101. Deporte para el bienestar, la competitividad y la identidad

102. Economía naranja

103. Cultura y arte para la identidad vallecaucana

Con 8 Programas, 9 metas de resultado y 89 metas de producto.

VALLE DEL CAUCA TERRITORIO DE INTEGRACIÓN SOCIAL PARA LA PAZ

Considerando siempre que el diseño de las diferentes acciones del PDD están centradas en el macro problema dado por las herramientas de prospectiva Visión

Valle 2032 y de ordenamiento POTD, con el propósito de considerar el aprovechamiento de esas oportunidades territoriales, humanas y de contexto del Valle del Cauca para resolver o mitigar el macro problema, así como las lógicas en las incidencias en el territorio, en este caso el territorio afectado por el conflicto armado, con alto grado de marginalidad, ruptura del tejido social, modelo centro – periferia, brechas sociales y realidad de pobreza, desigualdad y violencia.

Todo lo anterior, que tienen como resultado el aumento en el desarrollo humano e impacta drásticamente el ciclo vital poblacional, la dimensión étnico-racial y la dimensión de género, que en últimas es resultado del abandono estatal con presencia estatal.

Para poder orientar la articulación de las políticas de paz, se deberá incluir: presencia estatal, seguridad, programas socioeconómicos, infraestructura, enfoques territorial, diferencial y género, y participación activa de la ciudadanía. Desde el nivel territorial se relaciona con la apuesta estratégica **POTD** en territorios de paz y el eje focal **POTD** territorios prioritarios para políticas de paz.

Al considerar el contexto estratégico con el cual cada una de las líneas cuenta para diseñar las acciones y variables claves que se deben mover en el cuatrienio, a su vez, éste evidencia la base de ejecución del Plan de Desarrollo, pues nos muestra como estamos y cuales son los puntos a desarrollar.

El Valle del Cauca en materia de seguridad y convivencia presenta dinámicas poco alentadoras, pues cuenta con dos municipios en el “Top de las 50 **ciudades más violentas del mundo**” (Palmira y Cali), a su vez con una **Tasa de homicidios** fue de 45,35 casos por cada 100.000 habitantes (2018), donde los **hombres** representaron el 83,24% y las **mujeres** representaron el 6,21%. Dado este contexto, la administración anterior, buscaba alcanzar reducir la tasa de homicidios a un 56,3% al 2019.

Por otra parte, los delitos de alto impacto, **como la Tasa de hurtos** fue de 525,6 casos por cada 100.000 habitantes (2017), la **Tasa de presuntos delitos sexuales** fue de 40,14 casos por cada 100.000 habitantes (2016), la **Tasa de violencia de pareja** fue de 88,96 casos por cada 100.000 habitantes (2016) y la **Tasa de violencia intrafamiliar** fue de 149,69 casos por cada 100.000 habitantes (2016) representaron otra problemática grande por resolver en materia de seguridad y convivencia en el Valle del Cauca.

Otro tema importante en materia regional, es que departamento tiene un 0,8% del territorio afectado por **cultivo de coca**, ubicando al departamento en el puesto 12, pese a un contexto de post conflicto, que disminuyo la presencia de grupos armados en el territorio, aún se cuenta con la presencia de estos en las Subregión norte, sur y pacifico, municipios como Buenaventura y Jamundí son los más afectados.

Para el año 2019, 14 personas fueron **desplazadas** en el Departamento, recibiendo también población desplazada de la Región Pacífico como el mayor receptor, contando con Programas de restitución de derechos, inclusión y bienestar, y la Implementación de los acuerdos de paz. Por su parte, la **Percepción del acceso**

efectivo a la justicia en un rango medio de 5,4; Llama la atención, la baja calificación en cuanto al **empoderamiento legal de los ciudadanos y la asistencia legal**.

Dado el contexto anterior, la pregunta es, como nos afianzamos, con un territorio protegido, pero a la vez productivo, con infraestructura de movilidad para territorios con aislamiento físico. Así como la dotación y mejoramiento de los servicios públicos en áreas tradicionalmente desconectadas y desprovistas; con equipamientos colectivos para el aprovechamiento de singularidades territoriales y servicios sociales.

Todo lo anterior, desde un sistema de asentamientos para el reequilibrio territorial, con estrategias de revitalización de asentamientos que decrecen por el conflicto armado, con una base productiva competitiva, sustentable y equitativa, abanico de oportunidades productivas asociado a las particularidades territoriales, así como activos patrimoniales para la puesta en valor de la identidad vallecaucana, con la apropiación cultural e histórica de los territorios aislados y afectados por el conflicto para la generación de oportunidades.

Al considerar los insumos con los que conto el PDD, se parte de los pactos hechos en el programa de gobierno, en esta línea territorial los **Énfasis De Gobierno** articulados son,

- Desarrollo Económico.
- Desarrollo Turístico.
- Deporte, Recreación, Arte y Cultura.
- Seguridad y Paz Territorial.
- Mejor Calidad de Vida.
- Ciencia Tecnología e Innovación

Plan Nacional De Desarrollo 2018 - 2022 con los siguientes pactos:

- Pacto por la Construcción de Paz
- Pacto por la Cultura de la legalidad, convivencia, estabilización y víctimas

Conforme a los Objetivos de Desarrollo Sostenible, esta línea apunta a contribuirle a los ODS número 1, 10 y 16

La respuesta que se le dio a los macro problemas, fue desde las siguientes líneas de acción:

201. Justicia, Seguridad y Convivencia

202. Víctimas del Conflicto Armado

203. Derechos Humanos, Derecho Internacional Humanitario, Paz y Reconciliación

204. Modelo de Gestión Territorial para la Paz y Reconciliación

205. Reincorporados y Excombatientes

Con 13 Programas, 19 Metas de resultado, 35 Subprogramas y 127 Metas de producto, con el objetivo de mover y seguir avanzando por el desarrollo del Valle del Cauca.

POLOS DE DESARROLLO URBANO PARA LA COMPETITIVIDAD Y EQUIDAD

Como ya se analizó anteriormente, los dos estudios de prospectiva y planificación evidencian un **Macro problema y lógicas en las incidencias en el territorio de la Línea Territorial de concentración** de las infraestructuras de alta capacidad y sus cruce, acumulación y concentración de producción y población en la zona plana, donde el proceso de desindustrialización y el auge de las actividades terciarias muestran un modelo estructurado en sectores económicos de baja generación de empleo, con tendencia a la concentración en las cabeceras municipales, economía sostenible que genere empleo . Así como, la mayor predominancia el crecimiento de Cali y su entorno metropolitano y pérdida de importancia de otras ciudades que en su momento tuvieron un papel clave en el equilibrio territorial del Valle del Cauca.

Lo que se busca es un sistema de asentamientos para el reequilibrio territorial, para recuperar el sistema de ciudades, con las ciudades intermedias y su importancia con ciudades intermedias que generen desarrollo para su territorio y el que lo rodea. El objetivo de esta línea estratégica es el de impulsar la productividad de los polos de desarrollo urbano, desconcentrando y descentralizando con actividades en las ciudades intermedias, menores y centros urbano-rurales. No solo ciudades intermedias sino las de los centros poblados importantes.

Por otra parte, la de recuperar su importancia económica y social con trabajo conjunto de la comunidad, los sectores privados, académicos y de gobierno. espacios generadores de desarrollo con ofertas diferenciadas. todo para ganar competitividad y equidad con la apuesta estratégica POTD. Así como la desconcentración, descentralización y nuevos polos de desarrollo y los ejes POTD sistemas funcionales para la competitividad y el desarrollo social, con el sistema de asentamientos para el reequilibrio territorial con una base productiva competitiva, sustentable y equitativa.

Al considerar el contexto estratégico con el cual cada una de las líneas cuenta para diseñar las acciones y variables claves que se deben mover en el cuatrienio, a su vez, éste evidencia la base de ejecución del Plan de Desarrollo, pues nos muestra como estamos y cuales son los puntos a desarrollar.

Para iniciar, el Valle del Cauca en materia de recuperación de la actividad económica cuenta con muchos retos por los cuales el crecimiento no será tan acelerado como se venía presentando en los años anteriores, ya que se venía creciendo mas que el promedio nacional creció un 21.7% entre 2015 – 2018, por la diversidad del mercado. Se cuenta desde el año 2013, que el aporte en promedio es del 9,7% al PIB nacional, cerca de COP 78,6 billones (a precios constantes). Por su parte, los municipios que generaron mayor valor agregado fueron Cali, Yumbo y Palmira. El PIB per cápita del Valle del Cauca ha crecido a tasas del 5% y 4.2% , entre 2017 y 2018. También, hubo una consolidación de la estrategia clúster de la Cámara de Comercio de Cali, política de CTel+ y la Secretaría de Desarrollo Económico, trabajando de forma articulada.

Por otro lado, el sector terciario (63.61%) fue el de mayor peso en el Valle, que, en términos reales, las actividades aportan de la siguiente forma:

- **Industria Manufacturera (49.8%)**

- **Comercio (9.1%)**
- **Servicios Inmobiliarios y Alquiler de Vivienda (7.8%)**
- **Servicios de Intermediación Financiera (7.5%).**

Es importante señalar también, que el Valle del Cauca tiene la canasta exportadora más diversificada del país, es el tercer departamento más exportador de Colombia, donde las exportaciones llegaron a 141 países, exportaciones por un total de USD \$1.876,4 millones.

Donde las exportaciones del Departamento representaron el **25,9% del total nacional** exportado, siendo Ecuador el **principal destino de exportación** con una participación del 19%. **Con los principales productos** de exportación Caña de Azúcar, artículos de confitería y el cacao, así como, el país que más importa es China, seguido de EE.UU. Dado el contexto de la pandemia, la lección aprendida es que la diversificación debe ser en miras a la seguridad alimentaria, lo que implica que el Departamento se está preparando para seguir estos desafíos desde la implementación del POTD.

A su vez, es importante indicar que se ocupa el sexto puesto en el **Índice Departamental de Competitividad, con desafíos importantes** para el departamento, que se concentran en la **producción de conocimiento y tecnología; y educación.**

Considerando que el departamento aportando el **8% de las solicitudes de patentes** en Colombia, los problemas del **sistema regional de CTel**, se relacionan con **recursos**, dificultades para movilizar y **articular las capacidades** necesarias para la ejecución de proyectos de transformación productiva y especialización inteligente, pues se cuenta con 36 proyectos de regalías en el **Fondo de CTel** por un monto de \$194.023 millones de pesos (2012-2019). El Valle del Cauca pudo tener a su vez la **Primera Semana Internacional** de la Ciencia, Tecnología e Innovación, con 9.000 asistentes, 284 proyectos y 5 Consejo Municipal de C+CTel.

Finalmente, una de las fortalezas identificadas para el Departamento en innovación es impulsar los **bionegocios**. Se destacan proyectos para el uso de **energía fotovoltaica** La **movilidad** en el Valle del Cauca se caracteriza por ser dinámica

También es pertinente considerar que el **Índice de Innovación en** el pilar con el desempeño más bajo al 2018 fue infraestructura (ocupando la posición 13 a nivel nacional), con **La red vial Departamental:**

- 4 Vías de Primer Orden
- 64 Vías de Segundo Orden
- 4 Vías de Tercer Orden
- 72 vías
- Extensión de 1313,7 Km
- 27,1% en buen estado
- 49,8% en estado regular
- 16,2% en mal estado
- 3,1% en pésimo estado

Al considerar los ejes estructura – focales POTD, se parte por la base natural para la sustentabilidad, con un territorio protegido, pero a la vez productivo. Así como, activos patrimoniales para la puesta en valor de la identidad vallecaucana, por medio de escenario de bienes Patrimoniales, Expresiones Culturales y Manifestaciones Propias; y territorios prioritarios para políticas de paz, con la estrategia de revitalización de asentamientos para fomentar el repoblamiento.

Al considerar los insumos con los que conto el PDD, se parte de los pactos hechos en el programa de gobierno, en esta línea territorial los **Énfasis De Gobierno** articulados son,

- Desarrollo Económico
- Desarrollo Turístico
- Ambiente y Desarrollo Sostenible
- Deporte, recreación, arte y cultura
- Seguridad y paz territorial
- Mejor Calidad de Vida
- Ciencia, tecnología e Innovación

“Plan Nacional De Desarrollo” 2018 - 2022

- Pacto por la legalidad
- Pacto por el Emprendimiento
- Pacto por la equidad
- Pacto por el transporte y la logística para la competitividad y la integración regional
- Pacto por la calidad y eficiencia de servicios públicos
- Pacto por la equidad de oportunidades para grupos étnicos
- Pacto por la equidad para las mujeres.
- Pacto por la descentralización: Conectar territorios, gobiernos y poblaciones
- Pacto Región Océanos: Colombia, potencia bioceánica
- Pacto por la protección y promoción de nuestra cultura y desarrollo de la economía naranja

Conforme a los Objetivos de Desarrollo Sostenible, esta línea apunta a contribuirle a los ODS 1,2,4,5,8,9,10,11 y 16

La respuesta que se le dio a los macro problemas, fue desde las siguientes líneas de acción:

301. Ciudades Productivas Motor de desarrollo Económico y Social

302. Ciudades Sostenibles

303. Calidad de Vida y Bienestar Social para Todos

304. Conectividad y Complementariedad Regional Desde y Hacia los Polos de Desarrollo

Con 12 programas, 17 metas de resultado, 25 sub programas y 10 metas de producto, con el objetivo de mover y seguir avanzando por el desarrollo del Valle del Cauca.

VALLE, DEPARTAMENTO VERDE Y SOSTENIBLE

Como ya se analizó anteriormente, los dos estudios de prospectiva y planificación evidencian un **Macro problema y lógicas en las incidencias en el territorio de la Línea, donde** la desarticulación del territorio, el deterioro progresivo del equilibrio y la sustentabilidad ambiental, así como la ocupación del territorio relacionada con la aptitud natural y las ventajas asociadas a la fertilidad, sumándose la disponibilidad de bienes y servicios ecosistémicos y la productividad agrícola, determinante para la construcción y posterior concentración histórica de los asentamientos. Es importante, considerar la gran riqueza marítima y de cordilleras, así como el ecosistema de valle, que representan una Colombia pequeña, por lo que se debe buscar una **Base Natural para la Sustentabilidad** líder a nivel nacional con un trabajo intersectorial en acciones de Protección, Conservación, Restauración y Aprovechamiento Sostenible.

Desde la riqueza ambiental como soporte del desarrollo, Económico, Social, Ecoturístico y Cultural, para contribuir al bienestar de los vallecaucanos, desde la apuesta estratégica POTD con conectividad ambiental y funcional complementariedad ambiental y funcional desde los ejes POTD.

Como se mencionaba con una **Base natural para la sustentabilidad**, el POTD busca un territorio que conserva protege y quiere ser productivo, innovando y mayor conocimiento de los ecosistemas, para poder producir conservando los ecosistemas desde la innovación y la planificación territorial.

Al considerar el contexto estratégico con el cual cada una de las líneas cuenta para diseñar las acciones y variables claves que se deben mover en el cuatrienio, a su vez, éste evidencia la base de ejecución del Plan de Desarrollo, pues nos muestra como estamos y cuales son los puntos a desarrollar.

El valle del Cauca cuenta con una Corporación Autónoma Regional del Valle del Cauca-CVC de mayor liderazgo en el país, con iniciativas oportunas e innovadoras para la protección de la base natural del Departamento, pero lamentablemente la minería ilegal es la mayor problemática en el Valle del Cauca, en especial por los títulos mineros en zonas protegidos, el creciendo la minería ilegal en los territorios mas vulnerables. Con la idea de que la base natural se materializa en Áreas Protegidas públicas, es importante trabajar desde el gobierno nacional por organizar estrategias para la erradicación de la minería ilegal en el Departamento.¹

Por otro lado, el Valle del Cauca cuenta con un **Sistema Nacional y Departamental de Áreas Protegidas**, que son:

- Parques Naturales Nacionales
- Reservas Forestales Protectoras
- Parques Naturales Regionales
- Distritos de Manejo Integrado
- Distritos de Conservación de Suelos
- Santuario de Flora y Fauna
- Reservas Naturales de la Sociedad Civil
- Suman un área de 7.833 Km² (38% del área continental) y Dos áreas naturales protegidas en el Océano Pacifico (10.122 Km²)

A su vez, del 2017 al 2018 **aumentaron el # de áreas protegidas** pasando de 188 a 192. Los usos productivos agrícolas, ganaderos y mineros vienen ampliando la frontera agrícola y **reduciendo la cobertura vegetal**. Por su parte, no hay una relación directa entre el número de áreas protegidas declaradas y la conexión entre las mismas

¹ La tendencia en el Valle del Cauca es de creciente en relación a las actividades mineras: Solicitud de nuevos títulos mineros, Actividades mineras ilegales, Refleja falta de articulación interinstitucional, no hay certificación en gestión ambiental y Departamento aporta el 11% de residuos dispuestos en Colombia.

Con todo lo mencionado el **POTD** propone para el departamento,

- Acompañar los sitios de disposición final con las Plantas de Manejo Integral de Residuos Sólidos
- Identifica adicionalmente las zonas con mayor potencial de generación de energía solar
- Identifica el potencial energético que tiene el Departamento de Cogeneración por biomasa residual.
- Luchar contra la desertificación, detener e invertir la degradación de las tierras y frenar la pérdida de la diversidad biológica

Para la **Educación ambiental como estrategia departamental**, el contexto estratégico evidencia que, no se observa un incremento en la gestión de calidad ambiental, donde el 25,2% de las empresas están certificadas en calidad ambiental ISO, al 2018 baja autorregulación de las comunidades para la recuperación de ecosistemas estratégicos.

Por su parte, los asentamientos vulnerables como factor crítico en la gestión del riesgo, de esta forma se recomienda obtener datos que permitan enfocar esfuerzos en reducir el riesgo, antes de buscar reducir el número de afectados. Aquí el porcentaje de población urbana con **acceso a agua potable** para el año 2018 fue de 97,6%, el porcentaje de población urbana con **acceso a métodos de saneamiento adecuados** fue de 93,6 al 2018, también el **volumen de agua demandado** por las poblaciones urbanas fue de 4.471.066 m³ (2019)

Hallazgos favorables en el contexto estratégico

- Aprobación y socialización del POTD, carta de navegación para los próximos 20 años.
- Se han incrementado el número de áreas protegidas en RUNAP
- Logró el segundo puesto en el Índice de Competitividad Turística, según CEPTUR (bioturismo)

En terminas generales estamos muy bien en la parte hídrica, pero municipios y distritos como Buenaventura no tengan agua potable, sin acceso del 97% de la totalidad de ese territorio.

Hallazgos desfavorables

- Poca reducción de emisiones de CO₂. Pocas políticas en este tema
- Baja autorregulación de las comunidades para el uso y aprovechamiento sustentable de los recursos naturales
- Disminución progresiva de la oferta y calidad de bienes y servicios ecosistémicos
- Pocas organizaciones certificadas en la gestión de calidad ambiental,
- Disminución progresiva de la oferta y calidad de bienes y servicios ecosistémicos
- El número de instituciones educativas con énfasis ambiental en el Departamento del Valle del Cauca es reducido
-

EJES ESTRUCTURANTES POTD como tenemos que mejorar y con que medios,

Con sistemas funcionales para la competitividad y el desarrollo social, con medios y modos de transporte sostenible. Desde el aprovechamiento sostenible de los recursos naturales para la prestación de servicios públicos, y con equipamientos colectivos para el aprovechamiento de singularidades territoriales. Conforme al sistema de asentamientos para el reequilibrio territorial, se debe dar aprovechamiento racional del suelo para expansión y densificación y distribución equitativa de la población.

Al considerar la base productiva competitiva, sustentable y equitativa, el aprovechamiento sostenible de la base natural de acuerdo a las zonificaciones y gradientes de protección. Por su parte, los activos patrimoniales para la puesta en valor de la identidad vallecaucana desde la apropiación cultural, aprovechamiento y articulación del patrimonio ambiental y paisajístico con el patrimonio cultural y de bienes muebles e inmuebles, con territorios prioritarios para políticas de paz, desde las oportunidades de aprovechamiento de la base natural del Valle del Cauca.

Al considerar los insumos con los que conto el PDD, se parte de los pactos hechos en el programa de gobierno, en esta línea territorial los **Énfasis De Gobierno** articulados son,

- Desarrollo Económico
- Desarrollo Turístico
- Ambiente y Desarrollo Sostenible
- Deporte, Recreación, Arte y Cultura
- Seguridad y Paz Territorial
- Mejor Calidad de Vida
- Ciencia, Tecnología e Innovación

“Plan Nacional De Desarrollo” 2018 – 2022

- Pacto por la Sostenibilidad
- Pacto por el Emprendimiento
- Pacto por la equidad
- Pacto por el transporte y la logística para la competitividad y la integración regional
- Pacto por la calidad y eficiencia de servicios públicos
- Pacto por la equidad de oportunidades para grupos étnicos
- Pacto los recursos Minero-Energético
- Pacto por la Ciencia, la Tecnología y la innovación
- Pacto por la Descentralización
- Pacto Región Océanos: Colombia, potencia bioceánica

Conforme a los Objetivos de Desarrollo Sostenible, esta línea apunta a contribuirle a los ODS 1,3,4,6,7,8,9,11,13,14,15 y 12

La respuesta que se le dio a los macro problemas, fue desde las siguientes líneas de acción

401. Valle Biodiverso Protegido y Sostenible

402. Valle Protege el Recurso Hídrico

403. Valle Territorio Resiliente

404. Valle Fortalece la Cultura Ambiental

405. El Valle Cuida La Vida

Con 8 programas, 9 metas de resultado, 17 subprogramas, 50 metas de producto y 6 metas del valle se cuida desde la estrategia de la mitigación de los efectos de la pandemia por el COVID-19.

GESTIÓN TERRITORIAL COMPARTIDA PARA UNA BUENA GOBERNANZA

Como se menciona anteriormente, los dos estudios de prospectiva y planificación de Visión Valle 2032 y POTD, evidencian un **Macro problema y lógicas en las incidencias en el territorio de la Línea**, que son la centralización de servicios y oportunidades en la capital, así como la poca presencia institucional de la Gobernación en las Subregiones Norte, Centro y Pacífico.

Se debe agregar que una de las problemáticas es que las categorías municipales son bajas, así como el declive en temas de gestión y gobernanza, con escasos impulsos públicos departamentales a los procesos de integración macroregional y escasa intervención y gobernanza en territorios remotos, debilidad institucional, deterioro de la gobernabilidad y crisis del modelo del departamento.

El objetivo general para esta línea es el de aportar elementos eficientes de gestión conjunta desde los territorios desde:

- Nivel nacional
- Administraciones Municipales
- Administraciones Distritales
- Comunidad
- Sector productivo
- Academia

Transformando el modelo de desarrollo para generar equidad, competitividad y sostenibilidad. La apuesta estratégica POTD gestión territorial compartida, es la Implementación de principios en todas las acciones del PDD, con el fin de generar descentralización y gestión desde los territorios.

Al considerar el contexto estratégico con el cual cada una de las líneas cuenta para diseñar las acciones y variables claves que se deben mover en el cuatrienio, a su vez, éste evidencia la base de ejecución del Plan de Desarrollo, pues nos muestra como estamos y cuales son los puntos a desarrollar.

El Departamento tuvo una inversión en I+D de \$197.116 millones de pesos corrientes al 2017, y crecimiento del 50% respecto al 2016, también conto con 413 Grupos de Investigación reconocidos (8% del total nacional) aunque la mayoría en categoría 6, con un aporte con el 8,7% de los investigadores reconocidos del país, (1.132 investigadores) y 693 documentos publicados.

Esfuerzos en materia de transparencia e integridad, el Departamento cuenta con una Ordenanza 020 del 2019, también con un Plan Anticorrupción y de Atención al Ciudadano. Conforme al **Índice Departamental de Competitividad - pilar**

Instituciones bajó una posición del 5to al 6to lugar del 2018 al 2019, destacándose por las variables de Índice de Gobierno Abierto y la Tasa de Homicidios.

El comportamiento del **Índice de Desempeño Integral** desde el año 2010, fue positivo en lo relacionado con la:

- **Eficacia**
- **Eficiencia**
- **Capacidad administrativa**

Mientras que lo negativo, se presento en las variables de:

- **Requisitos legales**
- **Desempeño fiscal**
- **Generación de recursos propios**
- **Magnitud de la inversión**
- **Capacidad de ahorro**

Otro de los puntos a destacar en el contexto, es la baja capacidad de recaudo, de uso de los instrumentos para estos recaudos, de inversión con recursos propios, y de ingresos. El Departamento ha mejorado su desempeño institucional y sus competencias fundamentales, así como cuenta con una Calificación AAA y F1+ de perspectiva estable en el año 2019.

Conforme a los ejes estructurantes POTD, esta línea se articula a los sistemas funcionales para la competitividad y el desarrollo social, mediante los medios y modos de transporte sostenible. Así como, los servicios públicos de calidad para dar soporte a las actividades productivas y sociales, con equipamientos colectivos para el aprovechamiento de singularidades territoriales.

Al considerar los insumos con los que conto el PDD, se parte de los pactos hechos en el programa de gobierno, en esta línea territorial los **Énfasis De Gobierno** articulados son,

- Seguridad
- Paz Territorial
- Deporte, Recreación, Arte y Cultura
- Desarrollo Económico
- Ambiente y Desarrollo Sostenible
- Desarrollo Turístico
- Mejor Calidad de Vida
- Ciencia, Tecnología e Innovación

Plan Nacional De Desarrollo 2018 - 2022

- Pacto por una gestión pública efectiva
- Pacto por la Sostenibilidad
- Pacto por el Emprendimiento
- Pacto por la equidad
- Pacto por la inclusión de todas las personas con discapacidad
- Pacto por la equidad para las mujeres.
- Pacto por la equidad de oportunidades para grupos étnicos
- Pacto por el transporte y la logística para la competitividad y la integración regional

- Pacto por la calidad y eficiencia de servicios públicos
- Pacto por la transformación digital de Colombia
- Pacto por la Ciencia, la Tecnología y la innovación
- Pacto por la Descentralización
- Pacto por la protección y promoción de nuestra cultura y desarrollo de la economía naranja.
- Pacto Región Pacífica: Diversidad para la equidad, la convivencia pacífica y el desarrollo sostenible

Conforme a los Objetivos de Desarrollo Sostenible, esta línea apunta a contribuirle a los ODS 1,3,4,5,6,8,9,11,12 Y 16

La respuesta que se le dio a los macro problemas, fue desde las siguientes líneas de acción

501. Gestión Pública Efectiva: Valle Líder

502. Valle del Cauca: Territorio Inteligente e Innovador

503. Fortalecimiento Institucional

504. Administración y Finanzas

505. Descentralización y Desarrollo Territorial

Con 17 programas, 55 metas de resultado, 41 subprogramas y 222 metas de producto.

DESARROLLO INTEGRAL RURAL PARA LA EQUIDAD

Considerando siempre que el diseño de las diferentes acciones del PDD están centradas en el macro problema dado por las herramientas de prospectiva Visión Valle 2032 y de ordenamiento POTD, con el propósito de considerar el aprovechamiento de esas oportunidades territoriales, humanas y de contexto del Valle del Cauca para resolver o mitigar el macro problema, así como las lógicas en las incidencias en el territorio, en este caso el territorio rural del Departamento, con alto grado de marginalidad, ruptura del tejido social, modelo centro – periferia, brechas sociales y realidad de pobreza, desigualdad, seguridad alimentaria y agricultura.

El **Macro problema** de la Línea Territorial radica en la concentración de las infraestructuras de alta capacidad y sus cruces, así como la acumulación y concentración de producción y población en la zona plana, contando con la dinámica descendente de la economía del Valle desde mediados de los años 60, el proceso de desindustrialización y el auge de las actividades terciarias. Todo lo anterior por el modelo estructurado en sectores económicos de baja generación de empleo, con tendencia a la concentración en las cabeceras municipales, así

como la pérdida de importancia de otras ciudades que en su momento tuvieron un papel clave en el equilibrio territorial del Valle del Cauca.

El **objetivo general**, es generar un desarrollo integral rural equilibrio entre el progreso: Económico, Socio-cultural, Ambiental, Ciencia, Tecnología e Innovación, Fundamentado en el reconocimiento: Diferentes oportunidades, Vocaciones, Particularidades microregionales la capacidad de los pobladores y lograr un balance complementario entre territorios rurales y polos de desarrollo urbano en el Valle del Cauca.

Al considerar el contexto estratégico con el cual cada una de las líneas cuenta para diseñar las acciones y variables claves que se deben mover en el cuatrienio, a su vez, éste evidencia la base de ejecución del Plan de Desarrollo, pues nos muestra como estamos y cuales son los puntos a desarrollar.

La población rural del Valle del Cauca es de 547.687 (Censo 2018), donde 50,87% son hombres el 14,5% de la población total y las 48,52% mujeres (la reducción del número de miembros en los hogares rurales fue de 3,6 personas por hogar). Conforme a la población en pobreza multidimensional IPM en los centros poblados y rurales dispersos 1.8 veces mayor a las cabeceras, alcanzando el 22,3%. Es pertinente mencionar que sólo 262.310 productores residentes en el área rural dispersa reconocen saber leer y escribir, donde 43.70% tienen nivel educativo de primaria completo, 21,03% llegaron a un nivel educativo de básica secundaria y 15,70% alcanzaron la educación media. Conforme a la vida de las mujeres en la ruralidad, las mujeres han alcanzado mayores niveles educativos superiores en la ruralidad.

Conforme a las necesidades básicas insatisfechas, el 92% de la población está al Sistema seguridad social en la zona rural, a su vez, el 94,24% de las viviendas en el área rural tienen acceso a energía eléctrica. La brecha energía eléctrica rural y la urbana, es de 5,29 puntos porcentuales para el año 2018. La **cobertura de acueducto** rural, fue del 78,09% de los hogares (2018), mientras que, a nivel urbano, esta cobertura alcanza el 92,56%. El servicio de aseo a nivel rural es del 66,20% de las viviendas rurales, mientras que, en el área urbana, el 98,59%. En telecomunicaciones el 61,85% de las viviendas (urbanas) cuentan con servicio de internet, en zonas rurales sólo el 21,38%.

La producción rural es destinada por los productores a varios mecanismos de utilización:

- El 99.92% venta del producto en lote
- El 62% venta a través de cooperativa
- 40.13% para el autoconsumo

Los cultivos por subregiones se representan en el territorio de la siguiente manera:

Subregión Sur: caña azucarera, caña panelera, café, plátano y piña

Subregión centro: caña azucarera, caña panelera, café, plátano y cítricos.

Subregión norte: café, plátano y caña azucarera

Subregión pacífico: Coco, Malanga, caña panelera, banano y plátano

Con ello son 376.982 hectáreas sembrada, donde cerca de 160.000 hectáreas en caña de azúcar, siendo este el producto más característico del sector agro en el

Departamento y 50.000 hectáreas que producen frutales, tales como, piña, mango, limón Tahití, guayaba, uvas, papaya, aguacate Hass y otros frutos, exportando en fruta para el año 2018, aguacate, piña y cítricos.

Lo anterior, evidencia avances en la diversificación de la estructura productiva del Departamento que se encuentran correlacionados positivamente con las mejoras en la intensidad tecnológica de las exportaciones.

Al considerar los insumos con los que conto el PDD, se parte de los pactos hechos en el programa de gobierno, en esta línea territorial los **Énfasis De Gobierno** articulados son

- Desarrollo Económico
- Ambiente y Desarrollo Sostenible
- Deporte, Recreación, Arte y Cultura
- Mejor Calidad de Vida
- Ciencia, Tecnología e Innovación
-

“Plan Nacional De Desarrollo” 2018 - 2022

- Pacto por la Legalidad
- Pacto por el Emprendimiento
- Pacto por la equidad
- Pacto por el transporte y la logística para la competitividad y la integración regional
- Pacto por la calidad y eficiencia de servicios públicos
- Pacto por la equidad de oportunidades para grupos étnicos
- Pacto la gestión pública efectiva
- Pacto por la Ciencia, la Tecnología y la innovación
- Pacto por la Descentralización
- Pacto Región Océanos: Colombia, potencia bioceánica

Conforme a los Objetivos de Desarrollo Sostenible, esta línea apunta a contribuirle a los

ODS 1,3,4,5,14,7,8,9,11 Y 12

La respuesta que se le dio a los macro problemas, fue desde las siguientes líneas de acción

601. Producción Ecológica

602. Cosechando Progreso Incluyente y Participativo

603. Tejiendo Ruralidad

604. Ciencia Tecnología e Innovación en el Valle Rural

605. Plan De Desarrollo Integral Indígena

Por medio de 14 programas, 18 metas, 31 subprograma, 65 metas de producto, 25 metas de producto del plan indígena.

Dado el contexto, el PDD se resume en la siguiente matriz por línea, programa, subprograma y metas de producto.

PLAN DE DESARROLLO EN CIFRAS



LÍNEA ESTRATÉGICAS TERRITORIAL	LÍNEAS DE ACCIÓN	PROGRAMAS	METAS DE RESULTADO	SUBPROGRAMAS	METAS DE PRODUCTO
LT1. TURISMO, PATRIMONIO TERRITORIAL E IDENTIDAD VALLECAUCANA	3	8	9	19	89
LT2. VALLE DEL CAUCA TERRITORIO DE INTEGRACIÓN SOCIAL PARA LA PAZ	5	13	19	35	127
LT3. POLOS DE DESARROLLO URBANO PARA LA COMPETITIVIDAD Y EQUIDAD	4	12	17	25	103
LT4. VALLE, DEPARTAMENTO VERDE Y SOSTENIBLE	5	8	9	17	56
LT5. GESTIÓN TERRITORIAL COMPARTIDA PARA UNA BUENA GOBERNANZA	5	17	55	41	222
LT6. DESARROLLO INTEGRAL RURAL PARA LA EQUIDAD	5	14	18	31	90
6	27	72	127	168	687

Fuente : Plan de Desarrollo Departamental "Valle Invencible"

Al considerar los indicadores con que se mide cada línea estratégica el PDD queda de la siguiente manera:

LÍNEA ESTRATÉGICA	LÍNEA DE ACCIÓN	INDICADOR	LÍNEA BASE (2019)
TERRITORIAL TURISMO, PATRIMONIO TERRITORIAL E IDENTIDAD VALLECAUCANA	Deporte para el bienestar, la competitividad y la identidad	Logros Deportivos	853 logros
	Economía naranja	Número de iniciativas ganadoras apoyadas del sector industria creativa y culturales apoyadas por el fondo de Valle INN	29 (13% del total de ganadores)
	Cultura y arte para la identidad vallecaucana	Mantenimiento de los proyectos de patrimonio cultural, patrimonio material y patrimonio inmaterial	10 proyectos de patrimonio cultural 7 Proyectos Patrimonio cultural inmaterial 3 Proyectos Patrimonio cultural material
VALLE DEL CAUCA TERRITORIO DE INTEGRACIÓN SOCIAL PARA LA PAZ	Justicia, seguridad y convivencia	Índice de la primacía de la ley	76.50 puntos - posición 8 de Índice departamental de innovación
	Víctimas del conflicto armado	Número de advertencias oportunas riesgos ocurrencias de violaciones a los derechos a la vida, a la integridad, libertad y seguridad personal a infracciones de DIH con deber de protección	32 advertencias oportunas
	Derechos humanos, derecho internacional humanitario, paz y reconciliación	Cumplimiento de metas del plan de desarrollo 2016-2019 en DDHH y DIH	92% del cumplimiento total
	Modelo de gestión territorial para la paz y la reconciliación Reincorporados y excombatientes	Número de concejos territoriales de paz y reconciliación constituidos Población reincorporada en el Valle del Cauca	26 concejos 391 personas
POLOS DE DESARROLLO URBANO PARA LA COMPETITIVIDAD Y EQUIDAD	Ciudades productivas motor del desarrollo económico y social	Producto Interno Bruto	95.031 miles de millones en precios corrientes (2018p)- participación del 9,7% del PIB nacional y crecimiento de 6,3%
	Ciudades sostenibles	Empresas certificadas ambientalmente ISO14001. Índice departamental de la innovación para Colombia-IDIC	10,05 puntos posición 18
	Calidad de vida y bienestar social para todos	Mantenimiento del IPM (cabecera)	13,6
	Conectividad y complementariedad regional desde y hacia los polos de desarrollo	Índice Departamental de Competitividad. Pilar 2 infraestructura	5,12 puntos posición 7

Línea Estratégica	Línea de Acción	Indicador	Línea Base
VALLE DEPARTAMENTO VERDE Y SOSTENIBLE	Valle biodiverso, protegido y sostenible	Índice Departamental de Competitividad, disminuir la tasa de deforestación	43 puntos posición 7100
	Valle protege el recurso hídrico	Índice Departamental de Competitividad, mejorar la calidad del agua	5,12 puntos posición 22
	Valle, territorio resiliente	Número de municipios que importaran la gestión del riesgo en el ordenamiento territorial del Departamento	6 municipios
	El valle, fortalece la cultura ambiental	Desempeño ambiental, del índice departamental de innovación para Colombia	59,72 puntos posición 6
	El valle cuida la vida	Número de publicaciones sobre las acciones del departamento en la emergencia sanitaria del Covid- 19	Número de publicaciones
GESTIÓN TERRITORIAL COMPARTIDA PARA UNA BUENA GOBERNANZA	Gestión pública efectiva: valle líder	índice departamental de innovación para Colombia,	eficiencia 75,99 / 100 (a.2017) y eficiencia 72,13 / 100 (a 2017)
	Valle del cauca: territorio inteligente e innovador	Porcentaje de población con suscripción a internet en el periodo de gobierno	1,80%
	Cimiento institucional	Cumplimiento de evaluación preliminar periodo de gobierno 2016-2019	91,7%
	Administración y finanzas	Mantener la calificación AAA y F1+ perspectiva estable (riesgo internacional, manejo fiscal y nivel de saneamiento financiero)	Calificación AAA y F1+ perspectiva estable
	Descentralización y desarrollo territorial	Equipamientos que dan soporte a la descentralización y regionalización, Fuente: Plan de Ordenamiento Territorial Departamenta	21 equipamientos
DESARROLLO INTEGRAL RURAL PARA LA EQUIDAD	Producción ecológica	Aumento de Numero de cultivos ecológicos,(a, 2018	8
	Cosechando progreso incluyente y participativo	Cuenta agrícola, valor de la producción,2018)	7818631047 miles de pesos corrientes
		Cuenta agrícola Producción toneladas	175313.3 toneladas
	Tejiendo ruralidad	IPM Centros poblados y rural disperso Valle del Cauca	22,3
	Ciencia tecnología e innovación en el valle rural	Índice Departamental de Innovación Colombia (IDIC	45,72 puntos posición 6
Plan desarrollo integ. indíg	IPM Centros poblados y rural disperso Valle del Cauca	22,3	

Fuente : Plan de Desarrollo Departamental “Valle Invencible”

CONTEXTO PARA LA REACTIVACIÓN

En Colombia, tras la declaración de la emergencia sanitaria por parte del Ministerio de Salud generada por la llegada de la pandemia Covid -19 al territorio nacional el día 28 de febrero de 2020, el país y todos los municipios, distritos y departamentos activaron los Planes de Acción Específicos que recogen la planeación, organización y gestión para enfrentar este reto mundial en salud haciendo lo propio la entidad departamental.

Bajo el liderazgo de la gobernadora, Clara Luz Roldán, mediante su equipo de gobierno y los comités de emergencia se abordaron los procesos de evaluación y análisis de necesidades generales y por sector que han permitido al departamento la intervención para asegurar los derechos de los ciudadanos a la salud, la alimentación, los servicios básicos.

Considerando lo anterior, las medidas implementadas por el departamento están dirigidas a la preservación de la vida de los vallecaucanos, enfocando los recursos y los esfuerzos a los sectores prioritarios para la mitigación del Covid-19, como el fortalecimiento de la capacidad del sector de la salud, la seguridad alimentaria, seguridad ciudadana, la protección social para reducir el impacto social en los más pobres y la protección de la fuerza laboral y de los ingresos, mediante las siguientes rutas de reactivación económica.

REACTIVACIÓN ECONÓMICA SECTOR AGROPECUARIO Y AMBIENTAL

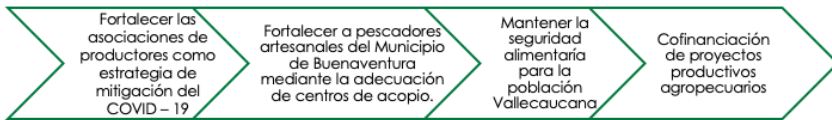

Conservación de áreas de importancia estratégica para garantizar el abastecimiento de agua en el Departamento

REACTIVACIÓN ECONÓMICA SECTOR TURISMO

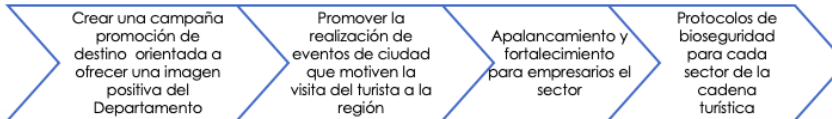

Promover alianzas entre actores públicos, privados y/o multilaterales para apalancar recursos al sector turismo.

Agricultura
55.755 Empleos

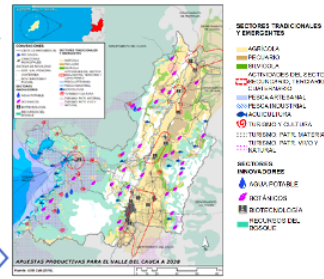

Turismo
10.000 Empleos

Fuente : Plan de Desarrollo Departamental "Valle Invencible"

REACTIVACIÓN ECONÓMICA SECTOR VIVIENDA

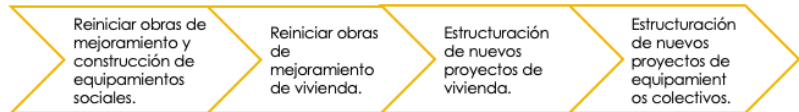

Promover alianzas para el desarrollo de proyectos habitacionales

REACTIVACIÓN ECONÓMICA SECTOR INFRAESTRUCTURA



Realizar acciones conjuntas con alcaldías, entidades publicas y empresas del sector que ejecutan proyectos de Infraestructura .

Vivienda

5.770 Empleos

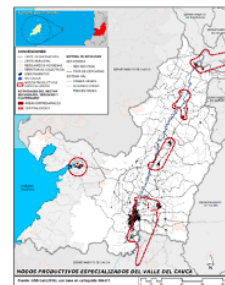

Infraestructura

81.009

Fuente : Plan de Desarrollo Departamental "Valle Invencible"

REACTIVACIÓN ECONÓMICA SECTOR CULTURA

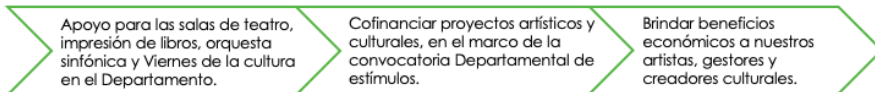

Realizar procesos de formación dirigidos al creador y gestor cultural de los municipio del Valle del Cauca.

Cultura

3.926 Empleos



REACTIVACIÓN ECONÓMICA DESDE DESARROLLO ECONÓMICO

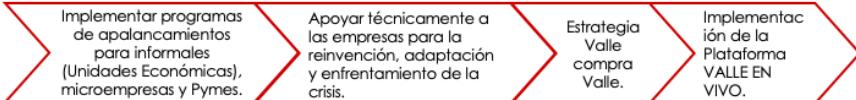

Desarrollo Económico

20.748 Empleos



Fuente : Plan de Desarrollo Departamental "Valle Invencible"

REACTIVACIÓN ECONÓMICA SECTOR TECNOLOGÍAS DE INFORMACIÓN Y LAS COMUNICACIONES

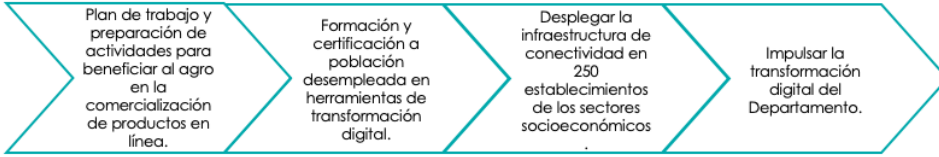

TICs
3.022 Empleos



REACTIVACIÓN ECONÓMICA DESDE DEPORTE



Deporte
800 Empleos



Fuente : Plan de Desarrollo Departamental "Valle Invencible"